שבועון
לבית ולמשפחה
יום ד'
ב' בתמוז תשמ"ו
9.7.1986
גליון מס' 109

טמפו -
תשלובת המשקאות הגדולה בישראל
יצרנית בירה, משקאות קלים ומשקאות תוספים.

טמפו - תשלובת
המשקאות הגדולה בישראל מייצרת
יותר סוגי משקאות לבחירתך מכל חברה אחרת בארץ -
79 משקאות משובחים מבירה ועד מיץ, ממשקה תוסס ועד משקה
קל - מבחר עשיר בטעמו ובהקפו.

ועכשיו מכריזה תשלובת המשקאות הגדולה ביותר, על המשחק
הגדול: זהו את 10 המשקאות הבאים מבין 79 המוצגים בתמונה,
רשמו את מספר המשקה ליד הגדרתו ושלחו את הטבלה בצרוף
פרטים לטמפו, תעשיות בירה בע"מ, ת.ד. 3036 נתניה. בין כל התשובות
הנכונות אשר יגיעו למשרדינו עד 30.7.86 יוגרלו פרסים יקרי ערך.
(אין הגבלה על מספר התשובות שניתן לשלוח. אין צורך לגזור
הטבלה מהעתון - ניתן להעתיקה ולשלוח התשובה על דף נייר).

הגדרה	מס' הבקבוק שבצילום
1. בירה טובורג בפחית	
2. נשר מאלט בבקבוק	
3. טמפולי משקה קל תפוזים	
4. קוקל 2 ליטר דיאט קולה	
5. בירה באדוויזר בפחית	
6. טמפו משקה קל תפוזים בפחית	
7. בירה מכבי בבקבוק	
8. קוקלית דיאט טמפו גזוז בטעם תפוזים	
9. בריטיש שמרי בפחית	
10. טמפו קולה בפחית	

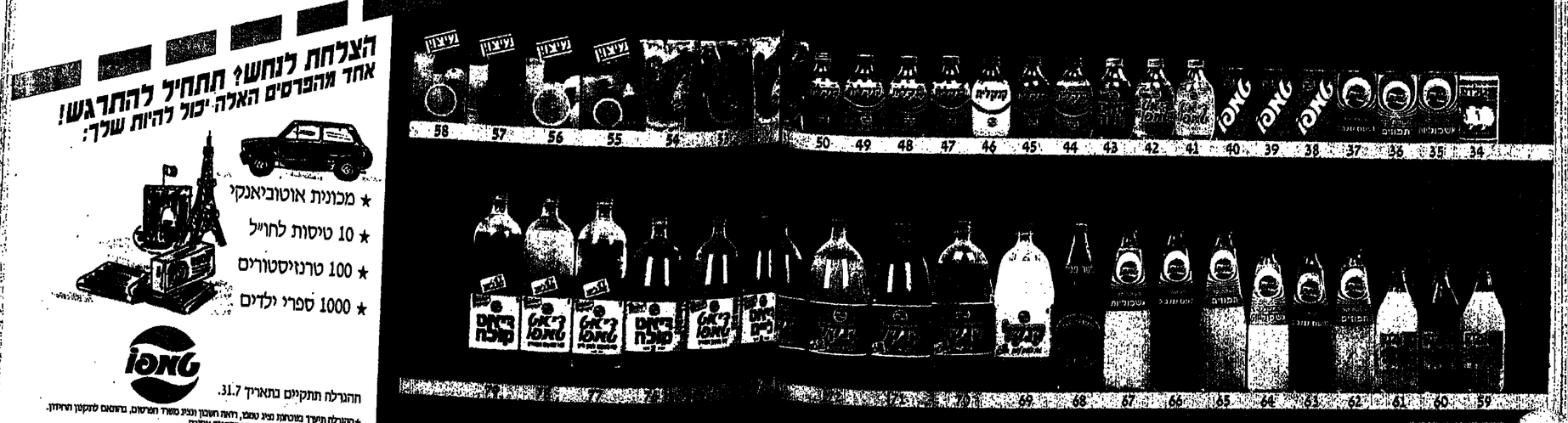

סגנון

12
מיכל הולצמן: ניו־יורק ואני
סיפור אהבה

15—14
סמדר בת־אדם: עולמם המעורף של נשות נהגי המירוצים

19—18
אודית הראל: עם קרייזה במיטה

30
תלמה אדמון: גם נשים נבוזות טועות

31
רמי יעקובי, פסיכולוג: אשתי לא נותנת לי

35
תמר גולן: חתי צרמת!

עורכת: תמר אבידר
עורכת משנה: ליאורה עיני

עיצוב ועריכה גרפית: כרמית אדלר, שאול צמח

מנדעות: גילה שניידר
טלפון 439474 (03)

מזכירת הפקה: בתיה אבישי
טלפון 439276 (03)

כל הזכויות שמורות ל"מעריב" ©

סיפור השער:

יעל אמיתי היא התגלית החדשה של „הבימה". נקטפה ל„החווה" ישר מן האוניברסיטה.
גילה צילטון, המורה שלה, היא גם הבמאית שלה. מי צריך יותר מזה.
צילום: אלדד מאסטרו
(רשימה בעמ' 10)

כותבים לנו

ברכות לירדנה

ארי, כמה שאני שמחתי לשמוע שירדנה ארזי מצאה לתינוק אני מעריצה שלה כל החיים שלי! הלוואי שתיולד לה תינוקת ושתהיה יפה כמוה ומוכשרת כמוה! כמו שאומרים: שהתפוח לא יפול רחוק מן העץ!

תל־אביב בתיה אילן

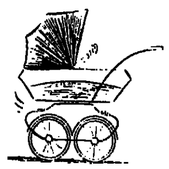

למה מין?

מה קרה לכם ב„סגנון" בזמן האחרון? הרופא, הפסיכולוג – שניהם עוסקים במין. די, מספיק עם מין. לא צריך לדבר על זה כל הזמן. אותנו לימדו שעושים את זה בסקס, בצנעה.

ירושלים יקירה הכהן

עידוד לאלמגות

כאלמנה שעריין לא שיקמה את חייה אני מודה לכם על הכתבה היפה של תלמה פריד „עם הפנים לזר־ים" על חנה כהן. חנה כהן, שהתאלמנה באנטבה, הצליחה להתחתן מחדש ולשקם את הקן המשפחתי שלה. אני מקווה שגם המזל שלי ישחק לי שניה. קשה לחיות לבד, קשה לגדל ילדים לבד.

אשקלון י.ל.

(השם שמור במערכת)

נשמט לנו

בגליון האחרון נשמט שמה של שרה פריידמן, אשר כתבה את בר־שימה „אנמבה, האנשים" את הפרק על פסריישה מרסל ואת הפרק על דוד ואר־דס בניסה.

על תחתונים, גרביים, וקפה איטלקי

כ קורא קבוע של מעריב, נהנה אני לקרוא כמדי יום רביעי את השבועון „סגנון", בגליון 107, צדה עיני עתי „ארנבות" שחש אי צורך להגיב עליהן.

במדור „דעה אחרת", כותבת תחיה בת אורן על תחתונים גברים. אין הסיב הסינטטי נעזר ונטווה בצורה סלילנית כך שיקבל תכונות אלסטיות־מתיחות. הארג נארג בצורת אריגת טריקו או „שארמעז", דבר המוסיף לכושר ההמתחות ולחירירות של פריטי הלבוש הנדונים. אמת, כושר הספיגה שלהם קטן משל כותנה או צמר, אבל המכנה הכתואר ישל האריג כאפשר התאדות מהירה יותר של הלחות, יהולכת ונמשכת במהירות גבוהה זו, מה שמאפשר יבוש מהיר ויחד איתו ציונן כוונר של האיבר הלבוש באותו פריט.

תנקה נא הגב' בת אורן להרטיב יותר פיסות ארג: מכותנה וכבד סינטטי, ותראה מה מתיבש מהר יותר. באשר לפטריות אצבעות הרגלים, המכונים ברפואה „רגלי אתלטן", הרי שהכינוי מעיד שדווקא בנעליים סגורות (כבנעלי ספורט) עם שוליות גומי (ומעלים צבאיות) אותם נוהגים לנעול עם נדבי כותנה עבות או עבי צמר, דווקא שם ובתנאים המתוארים יש ריבוי של מקרי מצות האצבעות. דווקא במכנסי ג'ינס הדוקות, יבבות ונקשות מכותנה, יש מקרי „שפשפת" רבים ופגועיות במפשעות. הוא הדין מתחתוני כותנה עבים ומחכמים. ובכן, כדאי לדייק. האמת היא, שהפתרון לנעלים הנ"ל מצוי בשמירת הנקיון האישי, כולל רחצה ואחור. נספיק לנו שהבדים הסינטטיים מזרים לתופעות ונשות, ואין צורך להוסיף את כה יאין כהם.

ולעניין אחר:

בעמוד 9 כותבת תלמה הדר על כאב הבטן של אמנון רובינשטיין שנגם מ„קפה מר". יתכן שהגב' הדר אינה אוהבת קפה, אבל הן הקפאינו" הן האספריסו האיטליקיים אינם פרים לטעמנו. ערבים שאל לחיסי, ושמם אכן יצא לתחילה כיגולם כולו. אין הקפה כשלעצמו גורם לכאבי בטן, ואין ברצוני להכניס פה לדיון בשאלת „קפה לא מזיק או כן מזיק", אלא לכני שיש לו מחלק קיבה עם יתר חומצה. אלה אל ישתו קפה כלל, כי ותתכן הפרשת יתר של חומצת קיבה בעקבות הקפה המרוכז.

בגי שמרכה לשהות באיטליה לרגל מקצועי, ומרבה לשתות שם לחשתו את הקפה האיטלקי, אני מעלה שלוש אפשרויות: 1. הקפה הנדון היה קפה המכיל חומר להפעלת מעיים (משלשל). וקפה בה נמכר באיטליה. 2. אם היה זה קפה בחלב. סביר להניח שהחלב היה מקולקל. 3. ושבא היה זה מזון לקוי שאחריו שתו את הקפה.

אבל אם כאבי הבטן של השר רובינשטיין אכן נגרמו על ידי קפה „רגיל" סתם, או בהחלט כדאי שלא ישכח את האיזון עם הקפה. במקרה זה משמש הקפה כאות אזהרה על קיום ליקוי או מחלה מסוימת של הקיבה, שנגרמה למיתושי הבטן בעקבות הגיבוי עליידי הקפה, וכדאי לו ואף ראוי עימנה לממחה למחלות קיבה לבדיקה יסודית, ויפה שעה אחת קודם. אין ספק שלענסקים בצדכי ציבור, ובחוד עם בעיות ופרשיות כשלנו, יש רקע טוב להתפתחות מחלות מסוג זה.

מתחתוקות.

ד"ר אבנר שרגיל

בגליון החדש: הסוד השמור: עקרות של גברים ■ בגרות נשית ומשיכה מינית ■ אופנה: הסגנון האתני ■ הנקה: להוציא את השד מהבקבוק ■ בישול: עוגות של רות סירקיס ■

הגרלת החודש:
שיט־חופים של שבוע לזוג,
על סיפון האניה „סיטי אוף רודוס" – חינם!

רנו עכשיו

Super 5

מבצע מחירים מפתיעים
תנאי אשראי נוחים
מאפשר לך לקבל מיד רנו סופר 5.

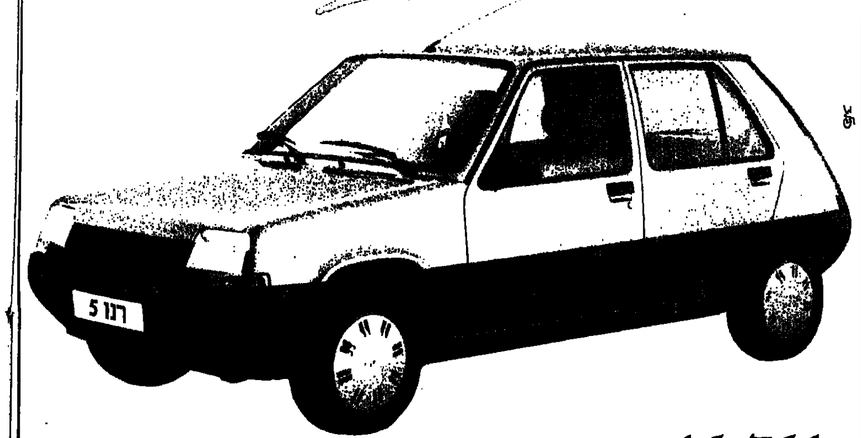

16,761 ש"ח כולל מע"מ - רנו TL 5, 1100 סמ"ק, 5 דלתות, 4 הילוכים.
17,860 ש"ח כולל מזגן ומע"מ - רנו 5 לה קאר, 1250 סמ"ק, 3 דלתות, 5 הילוכים.
18,866 ש"ח כולל מזגן ומע"מ - רנו 5 לה קאר, 1250 סמ"ק, 5 דלתות, 5 הילוכים.

אפשרות לקבלת אשראי עד 60% ממחיר המכונית לפני מע"מ והפקדה ב-36 תשלומים חדשים שווים.

בני משה קרסו:
■ ת"א טל. 627151 ■ חיפה טל. 727204
■ ירושלים טל. 226491 ■ באר-שבע טל. 70911
■ חיפה טל. 510296 ■ נתניה טל. 40404

אין מחיר לאמינות
של RENAULT

המחירים אינם כוללים הפקדה.

רגע חושבים

ארט בוכוואלד

סיכויים לנישואים

השבוע „ניוזוויק" דיווח באחרונה, כי לנשים משכילות דוויקות מעל גיל 35 יש רק חמישה אחוזים סיכויים להינשא. הואיל והקאריירות שלהן קודכות לנישואין, מתחילות הנשים העובדות לחור אחר גברהלומות בשלב הרבה יותר מאוחר בחיים. כאוחר מדי, נסקרים רבים, משום שלבו של הגבר דנן כבר שבנה בדי אשה קטנה שלא איכפת לה שאין לה ביקציע או מוצר אקסמלי.

מניין לי כל זה? כבר שנים אני מקנים שרכן בהתערבות בסביל ידידות שלי. שעות־העבודה ארוכות מדי והעבודה לא קלה בכלל.

לפני שבועות אחדים אמרה לי *אחת* מידידותי: „אני מחפשת את גבר חלומותי, ואני רוצה שתטפל בבירה שלי.

„קחי מספר וחכי בתור. אני כבר מייצג שבע נשים, שכולן ביקשו ממני למצוא בשבילן גבר".

„אתה טוטרח לתת לי עריפות. בשבוע הבא אני בת 40", אמרה.

„בסדר, אבל קודם־כל אני צריך לאכוף נתונים עליך. היתי רוצה לשאול אחך מספר שאלות. איזה גבר את מחפשת?"

„אני לא בדרגית", הסיבה. „כל גבר אמביציוזי ומצליח יסתיק לי".

„מה בנוגע למישהו בסדר־גודל של סגן נשיא המחלקת גדולה?" הצעתי.

„לא צריך להיות לו תואר, כל עוד הוא עצכאי מהחיה מלכלית. אני לא רוצה להסתבך עם ביטוח! שקיבל אותי רק בגלל הכסף או המעמד שלי".

„זה בשמע סביר".

„מצא לי גבר מתחשב ואוהב, שסבין את מצב־רוחות המשתנים שלי ושסגול להתגעל אליהם".

„זה נשמע הגון".

„לא היתי רוצה מישהו שעיין נמצא בטיפול אצל פסיכיאטר".

„אלשיר את מחוילה להקשרת עלי".

„יש לי כישורים מינהליים טובים מאוד. שלוש מאות איש נמצאים תחת שליטתי. הם אומרים שאני תקיפה, אך רוגנת", אמרה לי ידידתי.

„ובכל זאת, אנשים אומרים שאת לוקחת הביתה בערב את אגרוף־הברזל בו את משתמשת במשך היום", ציינתי.

„אנשים מקבאים בגלל העליה המהירה שלי לפסגה, שמנעה ממני להתחרות על גברי־חלומותי. אני משוכנעת שאתה מסוגל למצוא לי אחד כזה עכשיו, כי קרוב לוודאי שהוא נשוי שלא־באושר וברגע זה ממש בחפש בקדחתנות מישהי כמוני".

„זה לא קל כמו שחושבים, למצוא גבר פנוי מעל גיל 40", הערתי.

„מי אפר שהוא צריך להיות מעל גיל 40" שאלה חברתי.

„אין לי ביומן שלי כל כך הרבה בחורים פנויים בני 21", אמרתי לה.

„אני רק מבקשת שהוא יהיה מתוסן רגשית".

„עכשיו עשית את מלאכתי בלתי אפשרית להלוטין".

„אני רוצה להבהיר להלוטין, שאני לא נואשה. אני מאושרת מאוד עם המצב שלי. יש לי דירה חמודה, מכרד גדול, כרטיס אשראי 'אמריקן אקספרס' ותחולה בשם סופר".

„אני שכח לשמוע זאת", אמרתי. „כי המכרה שלך, אם כי לא הקשה ביותר, גם אינו הקל ביותר. אולי תוכלי לתת לי אישור מושג עד כמה את באמת רוצה למצוא את גבר החלומות?"

„הייתי מוכנה לצאת עם נהג המשאית שלי, אילו ביקש ממני".

„רק עוד שאלה אחת. איזה סוגי ספורט את אוהבת?"

„אני מתה על סנים. אני מסוגלת לנצח כמעט כל גבר".

„האם היית מעלה בדעתך את האפשרות להגיח לגבר החלומות לבצה בכמה משחקים עד שתכיריו זה את זו סוב יותר?"

„אני לא עד כדי כך נואשה". ■

אורית הראל

יום־הולדת שמח?

בת 29, כבר ילדה גדולה. למה את עוד מתרגשת מיום הולדתך? ורי זה קחם עוד יום, בעוד שנה. בשנה הבאה תהיי בת 30. ואחר כך בת 31, וכן הלאה וכן הלאה. אלה כבר לא מספרים שמרגשים מישהו. אז למה את מתרגשת?

איזו רוח שטות ילדותית נכנסה בך, שהשבת שיהיה משהו מיוחד ביום הזה? הרי את בעצמך יודעת שזו אגדה שילדים מאמינים בה. והורים מטפחים אותה. בסך הכל, עוד יום חמישי של חמסין ושיגרה, בין יום רביעי סתמי ליום שישי מתיש. אז מה אם בבוקר כולם מיהרו לכל המקומות שהם ממהרים בכל בוקר, והעולם לא עצר? הרי גם את נחפזת לך לעבודה, לסידרת פגישות שניפחו לך את השכל עם כאב ראש עולמי.

מה רצית שיקרה בעבודה? פסטיוואלי מגעד מברכים? תהיי לרגע הגיוני, רוב האנשים בכלל לא ידעו ש„היום זה היום". ומי שידע – מה יש אם שכחו? את הרי לא מונומנט לאומי, אפילו לא הבוס. אז שכחו. אז מה?

בת 29, כבר ילדה גדולה. מה רצית, שאמא ואבא יעשו לך חגיגה? גם הם אנשים מבוגרים ועסוקים. ואת כבר מזמן לא גרה בבית. אז מה אם אבא שלך אפילו לא צילצל להגיד לך מזל־טוב, את יודעת שהוא בעולם לא היה חוזק בתאריכים ובגילים. ואמא שלך ניסתה להתקשר בערב, אז מה את באה אליה בטענות? ולמה את נעלבת שאחיך בכלל שכח? הרי הבנות שלך אמרו לך, אמא, לא יכול להיות שיש לך יום הולדת, לא עושים לך מסיבה, ואפילו זר אין לך. עובדה.

מה רצית, שיעשו לך מסיבת הפתעה? את כבר מכירה את כל ידידיך/חבריך/קרוביך. כבר מזמן אמרת בעצמך שאת נפש סנטימנטלית־רומנטית חסרת תקנה, בסביבה של אנשים הגיוניים ומעשיים. מסיבת הפתעה. באמת. תודי שאת כל כך חשדנית, שאיש לא היה יכול להפתיע אותך. וחוץ מזה, אנשים עובדים, עסוקים. זה שאיש לא טילפן להגיד משהו זה מיקרי. בטח ניסו כשלא היית בבית.

בת 29, כבר ילדה גדולה. האיש שאיתך, הוא איתך כבר הרבה זמן, ואת כבר צריכה לדעת שהוא אוהב אותך ובאמת משתדל בשבילך. אז הוא איתר, ולא הביא לך מתנה כי רצה להיות בטוח שמה שהוא הולך לקנות זה מה שאת רוצה. למה זה כל כך חשוב לך דווקא ביום הזה? העיקר הכוונה, והיא טובה. הן גם מחר תהיי בת 29, ובאותה מקריות שנולדת בתאריך של היום, יכולת להיולד גם בתאריך של מחר.

מה הענן המלאנכולי הזה שנפל עליך? למה את מסתובבת עם פרצוף של כלבלב נזוף? תפסיקי בכר עם השטויות האלה. את יראי לא מעלה ברעתך שנגמרו לך החברים או שכל העולם שכח מקיומך, רק בגלל איזה צירוף מקרים עלוב, שרווקא היום איש לא בא ואיש לא טילפן. ככה זה בעולם של „הגדולים". בשנה הבאה, אם זה כל כך חשוב לך, תארגני לעצמך מסיבה. תראי שכולם יבואו.

את כבר יודעת שכבודל הציפיות, כך גודל האכזבות. החיים הם לא סרט שמאלץ מדוליוד, עם „הפי־אנד" מובטח מראש. הגיבורים של החיים הם אנשים עובדים ועייפים, שיש להם בראש עניינים של ילדים־בית־בנק־אוטרסופרמרקט־כלב. וחם להם.

בת 29, כבר ילדה גדולה. איך אומר הטיר – ילדות גדולות בוכות עכשיו. ■

אברהם שרון

את ואני

אף כי אינני נשוי נדמה לי, שהגישואין אינם גן־עדן. האם הם, לכל המעט, גינה קטנה של ערנה?

★

מי שמרבר אליך בפרחים צריך ללמוד את חכמת השתיקה, לעת נְבִילָה.

★

נישואין הם פלא שאסריו בחורים להיאסר בו מרצונם החופשי. הם המוהרים הם האסירים הם הזוכים הם המורגים. הם הסמכות היחידה הרשאית להעניק חגיגה, לחפוזת זמן מחוצאה מהתחרבות לא־טובה או להוסיף שנים בדין שהם גוזרן על עצמם לבוא בו חשבון. ■

במבצע ג'ימבו בריבוע
האוטוביאנקי האחרונה יוצאת לדרך!
חינם

אילון

קני 4 ליטר סירופ של יכין
והאוטוביאנקי האחרונה
יכולה להיות שלך!

איך וזכיתי משהו מאה? קני 2 בקבוקי ג'ימבו 2 ליטר,
או: 4 בקבוקי סירופ של ליטר אחד,
או: בקבוק אחד של 2 ליטר + שני בקבוקים של ליטר אחד.
4 ליטר בסך הכל.

הסירי את הזוויות במים פושרים, מלאי וגווי את חתלוש בתחתית המודעה, הכניסי למעטפה סגורה ושלחי אל ג'ימבו ג'ימבו בריבוע - יכין שיווקים ת.ד. 332 תל־אביב 61002. יש לך סיכוי גדול לזכות. שלחי מעטפה כבר היום ותוכלי לשתתף בהגרלה הגדולה שתתקיים ב־31.7.86.

ג'ימבו ג'ימבו בריבוע - עוד סיבה טובה לקנות את המשקה המומתק החסכוני ביותר בישראל.

ג'ימבו של יכין - שובר את החמסין!

הערה: ג'ימבו ג'ימבו בריבוע מצוף לתקנון הנבצע המופיע בקופסאות הסכרה. הזשתתפות אסורה על עובדי יכין, פרסום אילון ומשפחותיהם.

רק יכין יכול לענות 92 כוסות!

תלוש השתתפות
מבצע "ג'ימבו בריבוע"
יכין שיווקים
ת.ד. 332 תל־אביב 61002
חסיסמא:
"רק יכין יכול לענות _____ כוסות"
מצורפות בזה חוויות של 4 ליטר סירופ.

נא לצרף אותי
לחגרלת האוטוביאנקי האחרונה.
שמי _____
כתובתי _____
טלפון _____

יכין

בית "חלאבין" גאה להציג - לראשונה בישראל:

Love Line

לטיפוח מושלם עם NATURAL GINSENG

ג'ינסנג

[illegible] אשר לו צורת אדם, [illegible] הרחוק במנטלותיו [illegible], למניעת תיזון ואובדן [illegible] המקדמים את חשר עם [illegible]

[illegible] המשתכים במעבדות [illegible] ומרכיבים מיוחדיים של [illegible], מיוחדו עבורך את LOVELINE - סידרה בת 17 [illegible] ויקרתיים בהרכב [illegible] ומלפני של: שמנים צמחיים, [illegible], מיוקלים, לחויות [illegible] וכמובן - ג'ינסנג.

LOVELINE

[illegible] בעולם הטיפוח [illegible] בטמירות [illegible] מתן חלבות הטבעי [illegible] מיוחדו.

[illegible] סגנון סוג תאוויר [illegible] מאוירות של חויתום [illegible]

[illegible] את ערך באמצעות [illegible] טבעיים [illegible]

[illegible] מיוחדות של תאי עור [illegible] את ואלמנטים של [illegible]

[illegible] מיוחד כבר לייף ומקומט, [illegible] לשפר את מראהו ולהקנות לו [illegible] ומיוחד טבעי.

LOVELINE

[illegible] לכל המשפחה, לגברים, לנשים, בכל תנאים, [illegible] ומבקשות טיפוח [illegible].

מבצע

הכרות־קניה

[illegible] 50 מייה [illegible], תוכלו את [illegible] ראשונה באורחות [illegible] ובמעבדת חיתקרה [illegible] ולי ומיקוף 265 ת"א.

[illegible]

קורים דברים

עירית בולקא. ולגול קודם.

בולקא מחזרת

הוא היתה זמרת תל־אביבית צעירה ויפה שגם כתבה והלחינה. היו לה הרבה מאד מחזרים ושמה לא נמקד ממדורי הרכילות. היום עירית בולקא היא עדיין צעירה ויפה ועדיין שרה, אבל רק בפני נשים. ורק בפני נשים שהן דתיות, כמוה. כי עירית בולקא, שבשקט רב נעלמה מכל העיתונים שהירבו לדווח על מעשיה, חזרה בתשובה. ומזה זמן שהיא מקפידה על הדינים והמצוות וגם מתלבשת כמדרש, בצניעות: שמלות סגורות, גרביים, מאה, כל מה שצריך.

בשבוע שעבר היא נישאה, במזל טוב, למהנדס ישראל מושקוביץ, יליד ארה"ב וחזור בתשובה כמוה. חתונתם של בני הזוג, שהכירו בשידוך כמובן, נערכה ברמת־גן, באולם כשר למהדרין, כאשר מחיצה מפרידה בין החוגגים לחוגגות, שבאו בלבוש צנוע, כפי שהתבקשו מעל גבי ההזמנה. להוציא בני משפחה, לא נכח שם איש מחייה הקודמים של הזמרת.

אילו הם נישואיה השלישיים של בולקא בת ה־31, ששרה בילדותה במקהלת צדיקוב והיתה סולנית בלהקת השריון. היא היתה בת 21 כאשר נישאה בראשונה, מיד לאחר שירותה הצבאי. "טעות נעורים", היא קראה לנישואין הללו שהסתיימו לאחר כשנה. לפני כשנתיים נישאה בפעם השניה, לראובן בן, פסיכולוג תעשייתי ויועץ לחברת בתחום הניהול והשיווק, שנכנס בומנר כשותף בכמה ממקומות הבילוי האופנתיים בתל־אביב, ביניהם ה"קולוסיאום" וה"מועדון". גם הנישואין הללו לא החזיקו הרבה זמן מעמד. בולקא – ששלוש שנים קודם לכן גילתה את הטבעונות – סלדה מחיי הלילה והזוהר המדומה הנילווה אליהם. השעות הרבות שבילתה לבדה מול מכשיר הטלוויזיה, כשבעלה היה עסוק במועדוניו השונים, הביאו אותה למחשבות מעמיקות על מהות החיים. הם התגרשו.

לדת היא הגיעה במסגרת חיפושיה אחר חיים משמעותיים יותר. חברה לקחה אותה לאחד מהסמינרים של המחזירים בתשובה, זה מצא חן בעיניה ולאט לאט היא עברה את התהליך ששינה את כל חייה.

בולקא אומרת שעכשיו מצאה את השקט הנפשי שלה והיא מרגישה כי הגיעה אל המנוחה והנחלה. בני הזוג יגורו בבני ברק, וכל רצונה של הכלה הטריה הוא להקים עכשיו בית חם וטוב בישראל. אמן. ■

אירית רוחם

דליה פרידלנדר ואמה חנה'לה הנדלר. עשרה שעורים.

אמא חנה'לה

דליה פרידלנדר הגיעה עם אמה, השחקנית הוותיקה חנה'לה הנדלר, להצגת ה־100 של "איך להיות אמא יהודיה בעשרה שעורים" בתיאטרון נוה־צדק. בתום ההצגה, כשנשאלה דליה האם גם חנה'לה היתה "אמא יהודיה" כזו, צחקה ואמרה: "מה פתאום, בכלל לא. אמא גילמה כל כך הרבה שנים תפקידים של ילדים שלא היה לה בכלל זמן לזה..." ■

ליה קרן

מחזיקי מעמד

בטכס סיום קורס חובלים שנערך במסגרת יום חיל הים באמפיתיאטרון הרומי בקיסריה, נכללה הפתעה לחובלים: הוריהם הכינו להם מסכת היתולית. וכך, לאחר הסיום הטיכסי, בהשתתפות "הרמטכ"ל רב־אלוף משה לוי ומפקד חיל הים האלוף אברהם שושן, ולאחר המחזמר תוצרת־עצמית של החובלים הצעירים – הוחשכה הבמה, ולפתע הופיעו ההורים בתחפושות. הם זכו למירב התשואות. ■

תלמה הדר

נרגעים אחרי. מימין: מני פאר, מאשה לובלסקי, רחל משולם, ישראל קיסר ורבקה מיכאלי.

קיקי ומחזר בנות צבא

רחל משולם, האם הנבחרת של נעמת, המשמשת כמנהלת המשק של בית הועד הפועל, קיבלה את תעודת ההוקרה מידי מזכ"ל נעמת מאשה לובלסקי בטקס שנערך בתום הצגת ה־100 של ההצגה "איך להיות אמא יהודיה בעשרה שעורים" בתיאטרון נוה צדק. משולם, יוצאת תימן, אם לארבע בנות – כולן אקדמאיות – הייתה נרגשת מאד. בעלה, נרגש לא פחות מן הכבוד שנפל בחלקה של אשתו, גילה ש"בעצם נסוג כאן מעגל: לפני ארבעים שנה גרנו כאן, בנוה־צדק, ועכשיו חזרנו לכאן לקבל את התוארו" ■

ליה קרן

רמים שצמים

קבלת הפנים לכבוד יום העצמאות האמריקני, בשבוע שעבר בבית השגריר האמריקני, תומס פיקרינג, לימד השר עוד ויצמן את חח"כ חיים רמון, פרק בהילכות החיים: "יש שני דברים שצמים מעל המים, חרא וצדק", הוא הסביר לו, "תמיד תתרא מקדים..." ■

אירית רוחם

הפתעה

אי הכינוס הראשון של נשות הדסה בישראל הפתיעו את רוז יהושע (מימין) הנשיאה הירוצאת. סילווה איזין, יו"ר הכינוס, העניקה לה מתנה וגביעת סניפי הדסה־ישראל ביכו אתה. נשיאת הזקוקה ישראל הנוכחית היא חנה זוגל. ■

קורים דברים

שרה סלע. חוויות משיגו אגדתי.

והשמחה תמשיך בבוסטון

רופ' מיכאל סלע (הנשיא הקודם של מכון ויצמן) יצא בשבוע שעבר, לשנת שבתון בבוסטון. הוא יוצאה שם ב־M.I.T ובבית־ספר לרפואה. אשתו שרה ובתם חמר, מצטרפות אליו השבוע, לבני הזוג סלע הרבה חברים וחגיגות הפרידה לפני נסיעתם, היו מעין שידור חוזר לחגיגות שנערכו לכבודם, לפני כחצי שנה, כששסלע עזב את נשיאות המכון.

ביום ששי, לפני שבועיים, נערכה לכבודם ארוחת ערב בבתם של דליה ואלי הוזוביץ – יו"ר מועצת המנהלים של בנק לאומי. באו חברים קרובים, ביניהם: לאה ויצחק רבין, רחל ודב לאוטמן, אורה ואמנון גולדנברג, גול קידר, לולה בר ואסתר רובין. אקורדיוניסט אירגן שם שירה בציבור, ואחרי שנמרו לשיר התחילו לרקוד.

בשבוע שעבר בדירתה ברמת־אביב, ערכה יהודית לין, אשתו של הח"כ אוריאל לין, מסיבת נשים לשרה סלע. באו בערך חמישים מטופחות, ביניהן: לאה רבין, רחל לימון, שרונה שניצר, עדנה טוקאטלי, שרה תדמור, רוחמה חרמון, חרוחה פקד וציפי שביט שלא הפסיקה להצחיק. בעלת הבית שנשאה את נאום הפרידה מסלע, הפתיעה אורחה עם «ספר זכרונות», כזה כמו שפעם היה לנו בבית־ספר עממי. כל חברה כתבה לשרה זכרון עם «סוד כמוס» – שיהיה למזכרת בבוסטון.

הסיפורים המרתקים שנשמעו במסיבה, הם חיוניותיה של שרה סלע משייט אנדי בו השתתפה לפני בחודש. שייט כזה, שנשמע כאילו לקוח מהסרטים, עוברים אולי רק פעם אחת בחיים ושרה סלע מרגישה צורך אדיר להתחלק בסיפורי האגדות, עם כל החברות שלה. אז כבה: את יומולדתה ה־40 החליטה היורשת העשירה, וויוואן, בתו של סר צ'ארלס קלור המנוח, לחגוג על יאכטה מפוארת ששייטה במשך שבוע בין חופי הים התיכון, מחצד האירופאי שלה, כשהיעד הוא נשף בסגנון «אלף לילה ולילה» שנערך בטורקיה. וויוואן שחיה בין ג'נבה ללונדון, הזמינה למסע התענוגות הימי, את כל החברים העשירים והחשובים שלה, 60 זוגות, בעיקר אנגלים שחלקם טורחב איתם תואר אצולה כלשהו. אבל גם כמה מליונרים כבדים מאמריקה, כמו הרדי פורד, גורדון גטי ואלפרד שאובמן שנשוי לאקס מלכת־יופי ישראלית, יהודית מזור. גם ג'יימס־בונד־רוג'ר־מור, נמנה עם החבורה החוגגת שכללה שני זוגות ישראלים: שרה ופרופ' מיכאל סלע, מרדכי מאיר ומכירתו אורה בחרב.

המסלול שעברה ספינת החלומות הזאת שנקראת – סי־גרדס (אלת הים), היה חסוי מטעמי ביטחונם של הנוסעים החשובים אשר חגגו נונ־סטופ, במשך שבעה ימים רצופים. כל ערב נערך על הארמון השט נשף מסיכות בסגנון אחר. לדשוותם של אלה שלא הביאו איתם מספיק תחפושות מהבית, עמדו חדרים מלאים בבגדים מתאימים.

המעדנים שהגישו שם יכלו לייצג בכבוד כל מסעדת פאר בקנה מידה בינלאומי. שרה סלע חשמינה בשלושה קילו, כל יתר היפות־מוצאות־דופן, היא מספרת, «ירדו מהיאכטה רזות מאד, בדיוק כמו שעלו עליה. וזה כנראה החבדל בין אצילות ועשירות לפלבאית כמוני...» ■

איריס רוזם

יעל אמיתי בתמונה מתוך ההצגה «החזוה».

מים חדשות ב„הבימה"

יעל אמיתי, ילדת הרצליה, למדה בחוג לתיאטרון באוניברסיטת תל־אביב. יום אחד פנתה אליה נולה צ'לטון, מורדנה בחוג, ופשוט אמרה לה: «בואי תעשי לי מפגרת" – אז, בלשון בני־זמנתה רגילים: הראי לי איך את מגלמת דמות של נערה הלוקה בפיגור שכלי. יעל «עשתה" מפגרת, נולה התבוננה בריכוז, ומה שיצא מזה הוא תפקיד ראשי ב«הבימה" בהצגה «החזוה" של פרנץ קפאוויר קדץ.

«ממש נקסדתי מספסל הלימודים ואני עדיין אינני מאמינה", אומרת יעל אמיתי.

– האם תהיי במבוכה כאשר יגיעו הוריך להצגה וידאו אותך גם מפגרת, גם נאנסת ולבסוף גם מתערטלת על הבמה?

– לא, בכלל לא. זאת העבודה שלי, לאז ■

ליה קרן

דיאטת ויצ"ו

דיאטה חטובה ביותר היא לצאת בשליחות ויצ"ו" קבעה מיכל מודעי, נשיאת ויצ"ו העולמית, ששבה עתה ממסע למגבית ויצ"ו באוסטראליה וניו־זילאנס. מה הסוד שלהן? «למני נאום אני לא הזדמנות טובה להעלות את ענייני ויצ"ו באמצעות הקונפליקט שהיה לי עמן, בבית, כשר האוצר שקצץ בתקציבים ואשר יהיה לי אתו כשר המשפטים כאשר נציע לחוקק חוקים חדשים בנושאי רווחה ומעמד האשה". ■

תלמה הדר

מיכל מודעי: הדיאטה הטובה ביותר.

„הטיר הנמה"

אירוע נכחו השר גד יעקובי ואשתו היפה נלה". ועוד פעם: «באירוע נכחו השר יעקובי ואשתו הנאה נלה". הגברת נלה יעקובי, האם הניסוח הזה לא עולה לך כבר על העצבים?

נלה: הדרך היחידה שבה אתם, האנשים מן התקשורת, רגועו לי להפסיק את המנגינה הזו, היא לשנות את הנוסח ולעבור ל«באירוע נכחו נלה יעקובי ובעלה השר היפה גד".

מה שגם נכון. ■

תלמה הדר

נלה יעקובי. מי פה יפה, מי?

הכל נשאר במשפחה

יגי (גרשון) פרס, אחיו של ראש הממשלה, שמעון פרס, חזר עכשיו מביקור בפריס ויש לו סיפור נחמד: יום אחד עצר מונית וביקש מהנהג להביא אותו למסעדת ליד האופרה. המונית נתקעה בפקק תנועה ובין הנהג ונוסע, הדובר צרפתית טובה (גם שמעון פרס שולט בשפה, שני האחים למדו בזמנו בצרפת), התגלגלה שיחה.

אמר הנהג: «אצלכם בוודאי אין בעיות קשות כאלה של פקקי תנועה". שאל גיגי פרס: «מאיפה אתה יודע מאיזה ארץ אני?" הסביר הנהג: «פשוט מאד. יש לך בדיוק אותו המבטא וגם אותו הקול שיש לראש ממשלת ישראל". כשהסתכל הנהג בראי כדי לבחון את תגובת נוסעו – הוסיף: «אתה יודע מה, אתה אפילו קצת דומה לו..." ■

איריס רוזם

אחרון לשעבר אחרון לשבח

ביקורה במגדל־העמק של ח"כ אודה נמיר, יו"ר ועדת העבודה והרווחה בכנסת, תוכנן למעשה זמן רב עוד לפני הרצת של העובדת הסוציאלית, אמי לוין, בלשכת הרווחה המקומית. נמיר הגיעה למגדל־העמק יום לאחר לוייתה של אמי לוין, שהתה בלשכת הרווחה עם העובדות החלומות שעה ארוכה, ערכה ביקור תחזומים בכפר ברוך אצל משפחתה של הנרצחת, כך שתכנית הביקורים במפעלים ושתבש. היא ביקרה ב«נילית" ו«בבצ עור", אך ב«הלה רובינשטיין" לא הסתיקה. «יום סיור שכזה מוסיף לי המון", סיכמה קרוב לחצות עם שובה לביתה בתל־אביב, «אין להשוות בין מה שאתה רק קורא רדן בוועדה על אודותיו – לבין מה שאתה רואה, שומע מקרוב, חש במקום עצמו". ■

תלמה הדר

אודה נמיר. יום של סיורים.

מאוורר „היוצר"

מבצע 3 תשלומים

לחדרי מגורים, חדרי ילדים, חדרי שינה, אולמות ומשרדים

מאוורר תקרה דקורטיבי + מאור "60, "50, "48

דגם MASTERPIECE עם ווסת מהירויות אלקטרוני משולב בתוך המנוע

מירוח ויצור – כחול לבן – יחיד מסוגו בעולם

אין סוף מהירויות – אין צורך בדחקנת ווסת בקיר

לבחירתך מבחר בגפיים מהרחרות בצבעים ודגמים שונים: עץ, פרספקס או מתכת, הכל לפי דרישתך וטעמך

צריכת חשמל W 190 (נורת חשמלית) המעלה נטורת למאוורר ולמאור.

ה"MASTERPIECE" הדגמ"ראי

6 שנות אחריות

לרשיון:

שוכנות ראשית לאור ת"א:

חוואת פאנס גורדון 45 ת"א,

טל. 03"245137,

ירושלים: שטרן, רח' שטראוס 16, טל. 02"245560.

שוכנות ראשית לאזור הצפון:

צוקרמן, תבריאים 10 חיפה, טל. 04"667456

חדרה ר"מבר רוטשילד 17 טל' 063"36875

מיגדלאור, רח' המאבים 27 חיפה, טל. 04"323738

מרכז האלקטרוניקה, רח' לחמי תגיטאות נהריה, 04"729572

באר שבע: שבת מרכז, רח' התחמדרות 13, טל. 057"77565.

הפועלי: קירת ביאליק, אזור התעשיה, רח' המסגר 16, טל. 04"703612/4

מפעלי תיירות בע"מ

מרתפנקים בעיינות צוקים!

בואו להתפנק בעיינות צוקים (שמורת הטבע · עין פשחה) על שפת ים המלח, עכשיו בהנהלה חדשה ודינמית.

לרשותכם:

מתקנים חדשים • בריכות מי מעיינות

איזור בוץ טבעי • חוף ים משופר

צל בשפע •

שירותים ומלתחות חדשים שירותי מזון

אנחנו מחכים בעיינות צוקים

טל. 02"227855, 248146

בכל יום – קו אוד 487 מירושלים מהתחנה המרכזית, משעה 07.00 עד 17 בשעה

מומלצ מעגיב

18 יום בסקנדינביה

היציאה: 27.6; 11.7; 25.7; 8.8; 22.8 ■ בתי מלון מדרגה א' ותיירות עוכה ■ ביצוע והדרכה: «אחת חכמה».

מיכל הולצמן

ניו־יורק ואני – סיפור אהבה

העיניים רוצות עוד ועוד, הרגלים כושלות קודם. עליך להיות קצת ניו־יורקי, – ואתה בעניינים. ההוזלות בחנויות אמיתיות ומשתלמות. כאן הכל מהמדרגה הראשונה.

בקרמה לדברים הבאים עלי להצהיר מראש – אני „ניו יורקהולית", שיכורה מהעיר הסמורסת והענקית, המיוחדת הזו. עיר קשה, ניו־יורק. על מנת להנות ממנה, ועוד יותר – להצליח בה, רצוי מאוד להיות בריא, עשיר ואם אפשר, צעיר. יש בה קניין לבני כל הגילים אך לצעירים היא תוספת במיוחד. אפשר להסתדר בה גם בתקציב צנוע, אך לבעלי יכולת היא מיוחדת במיוחד. ואם להיות חולה – עדיף לא בעיר הזו.

אתה מתרגש בין השדרות הרחבות לאורך האי מנהטן ובין הרחובות החוצים אותה ממערב למזרח, העיר התחתית או חלקה האלגנטי יותר ברחובות „הגנהים" ואיגנ שבע. העיניים רוצות עוד ועוד, הרגלים כושלות קודם. אני מאבדת את ה„ברקס" בעיר הזו, שוכחת יום או לילה, מצטערת על כל שעת שינה הכרחית.

לעולם איני יכול לראות „הכל" וגם אם תתגורר בעיר שנים לא תשכור את רעבונך ל„עוד". זהו עיר מתישה, אלא שאתה נרדם עייף ומחייך.

בסוף השבוע שלפני „ממוריאל יי", הג הירדע בהוללות הגדולות בבתי הכלבו, הגיעו לניו יורק מיליון מבקרים בבתי המלון קשה להשיג חדר פנוי, וחברות השכרת הרכב נאלצו לדחות ביקושים ועל כרטיסים לתיאטרון לא היה מה לד־בר. ב„טיקטרון", משרד הכרטיסים הע־רוני במרכז טיימס סקווה, המציע כרטי־סים מוזלים להופעות אותו היום, תור קבוע של עשרות אנשים. הכרטיסים אר־גם זולים. 30 דולר לכרטיס ממוצע, להצגות מיוזיקל –40 לפחות.

הכל משתנה כל הזמן

ניו יורק מוצפת תיירים כל השנה, אך הניו־יורקים מתגברים עליהם. עליך להיות קצת ניו־יורקי, ללמוד את מנהגי המקום הכוללים נהיגה מסורפת ולא מעט רחיפות כדי להשיג מוניות, להכיר את קיצורי המילים כדי לקרוא שלטים – ואתה בעניינים. אם נדמה לך שאתה נכר מתמצא – מכיר את קווי הרכבת התחתית או מסלולי האוטובוסים, מוכנות לך הפתעות. הם משתנים בתדירות מד־הימה. הכרחי לקרוא שלטים ולשים לב להודעות, אחרת תגיע לברוגקס כאשר התכוננת לעלות על רכבת לברוקלין. מחיר הנסיעה ברכבת התחתית, כמו באוטובוס – דולר אחד, ועליך להצטייד באסימונים מתאימים. לנהג האוטובוס אין עו־דף ועליך להטיל למכונת הכסף מטבעות או אסימון. למען הרושם או החוויה אפשר לשכור „לימוזין" עם נהג. המחיר משתנה תעופה קרוי אל העיר 28 דולר לקרילקן, 40 דולר לליימוזין רשמית, ו–55 דולר לליימו־זין מוארכת.

חשבתם שאתם מכירים מסעדה קטנה בפינת רחוב 58 והשדרה השלישית? בפעם הבאה כשתגיעו היא כבר לא תהיה שם או שתתחלפו בעליה ואיתם הקרוצריה הסנימית. חשבתם שכבר ראיתם את אוסף מוזיאון המטרופוליטן אין שבוע שאין בו תערוכה חדשה. המר־יאונים בניו־יורק גובים דמי כניסה אך שווים את המחיר. אתה יכול גם לטייל לאורך השדרה האמישית גם זו תצוגה מרהיבה.

בונים, בונים...

מיוחדת מאוד היא תנופת הבנייה האדירה שאחזה בעיר ה„תפוח הגדול". מכיריה, שנעדרו למדמה, לא יכירוה. בכל פינה צמח לו גורד שחקים עגק וחדש. מרבית הבניינים החדשים, חלקם מיועדים למגורים ואחרים למשרדים, מתהדרים במתכת וזכוכית, הרבה צמחיה ירוקה (וטבעיתה) והכיוון החדש הוא שילוב של מגורים ומשרדים, כדי למנוע שכונות ריקות בשעות שלאחר העבודה. כך מלון „מריוט" החדש ברחוב 45 השוכן בבנין בן 60 קומות שהכניסה אליו בקומה 12. עד קומה זו, מלא הבנין משרדים וחנויות. בין בנייני מהענק החדשים אופיינים אלה המשלבים קניות, עס־קים ומגורים. בבנין ה„סיטי קור" יש בנסייה יפיפיה,לצד מסעדות, בית קפה, וחנויות נאות. בבנין „טרמפ" שצמח ברחוב 57 והשדרה החמישית, עשר ק"מות של מסחר אלגנטי ונוצץ, ומעליו עשרות קומות מגורים, מבוקשות במיוחד. כוכב הטלביזיה המפורסם ג'וני קרסון רכש כאן דירה במחיר „סימלי" של 10 מיליון דולר. לקנות אפשר בחנויות הגדולות, אפשר בחנויות הקטנות (היפות יותר מצויות מקולומבוס סד־קל ומעלה) אפשר גם בראון טאון, למ־חפשי מציאות ומכשירי חשמל המיוע־דים לישראל, אך תמיד כדאי להציץ „מה במכירה". ההוזלות בחנויות אמיתי־ות ומשתלמות. לאחרונה פורחות רש־תות מקסטיל חדשות כמו „ליבלס פור לס" (מותגים עבור- פחות) המציעות את דגמיהאופנאים הגדולים במחיר „חתך", או „לימיטד" רשת המוכירה את „בנטון" האירופאי, לצעירים.

ההשפעה האירופאית על ניו יורק בשנים האחרונות מרהימה. היא מורגשת בארכיטקטורה, בשפע בתי הקפה הקטנ־נים, בצמחיה בכל פינה, ובשמות הפיר־מות הגדולות המצויות לצד השמות האמריקאים הידועים, כמו גם בתפריטי המזון וצורת הגשתו.

אה, כן – רציתם לאכול משהו. אין כמו ניו יורק בענין זה. מסעדה סינית או לבנונית, מקסיקאית או איטלקית. מזון מהיר, זול או יקר. והכיף האמיתי " תנו־ות „דלי" (דליקטסן) בהן הסנדויצים הנ־דולים.

את ארוחי הספורט אי אפשר למנות, את שפע ההצעות בתאטרון קשה לתאר־רציתם בלט, אולי אופרה – כאן הכל מהמדרגה הראשונה. ואולי מוערון ג'ז ישן וטובז כל חוברת הדרכה הניתנת חי־גם בבתי המלון או ניקנת ברוכן עיתונים תציע שפע מבלבל. על ה„וילג" לא דר־ברנו, אך על ה„סוהו" אל תפסחו. אזור זה, שאינו רומה לסוהו של לוגרון, קיבל את שמו מקיצור המילים „סאוס אוף יוס־סון" כלומר דרומה מרחוב יוסטון והוא מהווה היום את ה„חן" מבחינת מסעדות, גלריות, בוטי־קים וסתם מקום לטיול נעים. ב–4 ביולי ייחשפו פניה המחורשים של „עלמת החירות" וכינתיים חוגגים את יום הולדתו ה–55 של בנין האמפייר סטיט ובעיד הזו לא חסרות תגיגות.

האמריקאים ממעטים לנסוע השנה מחוץ לארצות הברית, קצת מפחד הטרור וקצת בשל המחירים הגבו־הים באירופה. מי שמתכוון לנסוע לאמריקה, ובמיוחד לניו יורק, מוטב לו לתכנן היטב מראש ולהזמין לא רק מקומות במלון אלא גם רכב, כרטיסים לתיאטרון וכל דבר אחר שאפשר להכין מראש.

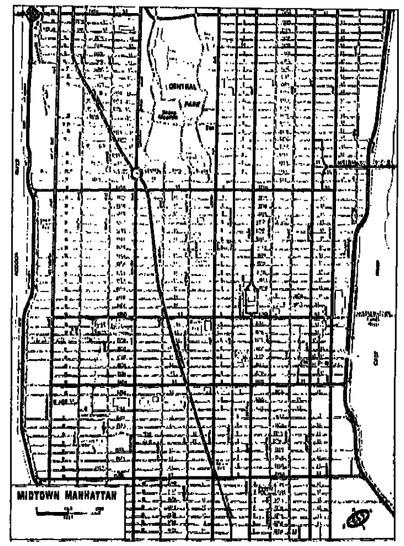

שמיכות כרמיה

הימים כבר חמים, אך הלילות והבקרים עדיין קרירים.
זה הזמן לשמיכת כרמיה אביבית ומלמפת. שמיכה קלה ודקה.
ממולאות בסיבי פיברפיל שמ חברת דופונט השוויצרית.
מיוצרת בכל הגדלים, למבוגרים וילדים, במחיר צבעים והדפסים.
ליפוף נעים.

להסיר: רשת חנויות והשקם בכל הארץ.
רשת חנויות פתח. המשביר המרכזי תל־אביב וחיפה.
אילמקס - נרחובות 24. תל־אביב. אודיל - הרצל 71
או המלאכה 28 בארשבע. חנויות המפעל:
שמיכות כרמיה חיפה. הרצל 78. קבוץ כרמיה.

שמיכות כרמיה

סמורד בת אדם

עולמם של נהגי המירוץ – מול עולמן של נשותיהן לצד המסלול: הן „קנו" אותם כבר עם הטירוף הזה. ישנו נטל של דאגות, נטל כספי, אבל עדיין לא הנטל של החתיכות. המכוניות מעניינות אותם יותר.

מטורף, מטורף, מטורף העולם...

מרוצי מכוניות. נתחיל מואפוסיאציות: מהירות מטורפת, סכנת נפשות, גברים ספורטיביים מכוערים לעניין רבל נשפוי חשיחה שלהם מצויים על קו הרצף שבין מנוע המכונית למטוסל: פלירטים עם מלכת יופי דרוגמניות. ומן הצד השני: נשים פורחות יריס בדאגה, לעתים נשארות בבית מפני שהן „לא יכולות יותר" לעמוד במתח הנוראי... צריך עוד במובן: „הפרס הגדול" – פרט המתאר את מרוצי הגראנ־פרי עם איב מונטן ורוברט וונגרן „לה־מנס" בהשתתפות מסיב מקוזן כמוה...

מרוצי מכוניות. החומר הזה, הרווי במתח ודמיון, הוליך אותנו לפגישה עם שלוש נשים ישראליות, שבעליהן שייכים לעולם המסורף הזה.

נשות הנהגים, קפה „הבימה" קרן 86 – מציאות ישראלית: הדבר האחרון שאפשר להגיד עליהן זה שהן מתוחות. למעשה הן אמורות להיות מפני ש„הענוד" נמצאת בתחילתה: שני מרוצים עברו, צפויים עוד חמ־שה.

אראלה: המסלול מוליך לחבל הבביטה. צילום: שלמה מוסקוביץ.

נאוה, אראלה, נעמי. יפות. במתנית הראשונה של השלושים. נמואות עם ותתק של 14 או 15 שנים. לפי חשבון פשוט – המרוצים בארץ מתקיימים רק שנתיים – אפשר לחשוב שהן „אכלו אותה". פתאום קם להן הנבר הקונבנציונלי והפך להיות נהג מרוצים...

הרבה שעות מוסך

נאוה (33) אשתו של אהוד לביא (38): „...זה היה החלום שלו, אז „קניתי אותו" יחד עם זה. לפני כמה שנים הוא עשה קורס בצרפת בביה"ס מיוחד למרוצים

- „לי" של פג'ו, קשר קשרים, התכוון להקים כאן שם אתו, לעודד, לנחם – אם צריך וגם לחלוק בזרי הדפנה. ביצועים כולם מכירים את כולם, נוצר גיבוש, והמעורבן כולו הוא מעין מועדון חברתי, עם מועדי התכנסות, בילויים משותפים וטיולים. הטיול האחרון היה כתב חידה, כאשר המטרה הסופית – „קלאב איל" באילת...

אין מה לדבר על תכביים של מתח בין הנהגים. הרי סך הוא הנכון.

נאוה: „במרוץ הקודם אהוד ריסק את האוטו לגמרי. התהפך 4 פעמים. החברה מגודיה (המושב בו הם מת־גוררים) הוציאו אנשים ב־2 בלילה, שיקמו את האוטו, העיקר שיעלה למסלול. הוא הגיע ממש חמש רקות לפני ההתחלה, איזו התרגשות... החברה ממש בכו שם..."

התרגשות, עזרה הדדית, הכל יופי, אבל איך אפשר להישאר שאננה כאשר בעלך מתהפך 4 פעמים עם המכונית...

כולם מצטרפים לאבא שלפני ימי המרוץ, כדי להיות שם אתו, לעודד, לנחם – אם צריך וגם לחלוק בזרי הדפנה. ביצועים כולם מכירים את כולם, נוצר גיבוש, והמעורבן כולו הוא מעין מועדון חברתי, עם מועדי התכנסות, בילויים משותפים וטיולים. הטיול האחרון היה כתב חידה, כאשר המטרה הסופית – „קלאב איל" באילת...

אין מה לדבר על תכביים של מתח בין הנהגים. הרי סך הוא הנכון.

נאוה: „במרוץ הקודם אהוד ריסק את האוטו לגמרי. התהפך 4 פעמים. החברה מגודיה (המושב בו הם מת־גוררים) הוציאו אנשים ב־2 בלילה, שיקמו את האוטו, העיקר שיעלה למסלול. הוא הגיע ממש חמש רקות לפני ההתחלה, איזו התרגשות... החברה ממש בכו שם..."

התרגשות, עזרה הדדית, הכל יופי, אבל איך אפשר להישאר שאננה כאשר בעלך מתהפך 4 פעמים עם המכונית...

כולם מצטרפים לאבא לשני ימי המרוץ, כדי להיות שם אתו, לעודד, לנחם – אם צריך וגם לחלוק בזרי הדפנה. ביצועים כולם מכירים את כולם, נוצר גיבוש, והמעורבן כולו הוא מעין מועדון חברתי, עם מועדי התכנסות, בילויים משותפים וטיולים. הטיול האחרון היה כתב חידה, כאשר המטרה הסופית – „קלאב איל" באילת...

אין מה לדבר על תכביים של מתח בין הנהגים. הרי סך הוא הנכון.

נאוה: „במרוץ הקודם אהוד ריסק את האוטו לגמרי. התהפך 4 פעמים. החברה מגודיה (המושב בו הם מת־גוררים) הוציאו אנשים ב־2 בלילה, שיקמו את האוטו, העיקר שיעלה למסלול. הוא הגיע ממש חמש רקות לפני ההתחלה, איזו התרגשות... החברה ממש בכו שם..."

התרגשות, עזרה הדדית, הכל יופי, אבל איך אפשר להישאר שאננה כאשר בעלך מתהפך 4 פעמים עם המכונית...

נאוה: אם התהפוכות כמו של אהוד היתה על הכביש, אני לא רוצה לחשוב מה יכול היה להתרחש, אבל כאן מקפידים מאד על כללי בטיחות: יש מגוף מחכת התוקף את הגג ובצדדים, יש חגורות בטיחות מיוחדות, קסדה, אין שום דבר רלוי. האוטו ממש „מגולח" מכפנים.

בכלל, מי שראוה בדמיונו מהדרוויות ממורפות, שיש־מה מזה. המרוצים פה הם מרוצי „ראלי קרוס": מסלול עפר עם הרבה סבובים ומגיעים בקושי ל 100 קמ"ש.

הכי מסוכן – בחצר

המכנות, מסתבר, לא נמצאות במקום שמצפים להן... אראלה: „הסכנה הגדולה ביותר נמצאת בחצר שלנו, המשמשת כמוסך במסלול המוליך לעבר חבל הבבי־סה..."

כולם מצטרפים לאבא לשני ימי המרוץ, כדי להיות שם אתו, לעודד, לנחם – אם צריך וגם לחלוק בזרי הדפנה. ביצועים כולם מכירים את כולם, נוצר גיבוש, והמעורבן כולו הוא מעין מועדון חברתי, עם מועדי התכנסות, בילויים משותפים וטיולים. הטיול האחרון היה כתב חידה, כאשר המטרה הסופית – „קלאב איל" באילת...

אין מה לדבר על תכביים של מתח בין הנהגים. הרי סך הוא הנכון.

נאוה: „במרוץ הקודם אהוד ריסק את האוטו לגמרי. התהפך 4 פעמים. החברה מגודיה (המושב בו הם מת־גוררים) הוציאו אנשים ב־2 בלילה, שיקמו את האוטו, העיקר שיעלה למסלול. הוא הגיע ממש חמש רקות לפני ההתחלה, איזו התרגשות... החברה ממש בכו שם..."

התרגשות, עזרה הדדית, הכל יופי, אבל איך אפשר להישאר שאננה כאשר בעלך מתהפך 4 פעמים עם המכונית...

כולם נוהגות, לאו דווקא ליד הבעלים, אבל זה לא אומר שאין פירגון. אהוד, למשל, סבור שנאוה מסוגלת להתמודד על המסלול. והיא: „... אם יהיה לי ממנן לאוטו של 1000 סמ"ק, אני מושבת שאעלה..."

המימון, כמובן – בעיה. זהו ספורט שהוחשקעה בו גבהה וחלה בו התפתחות מואצת, אנשים שהתחילו עם גרוטאות של $500 + השקעה של שיפוץ, עברו היום לרכישת רכבים חדשים כמו ה„ויזה" של מישל והפג'ו המיוחד של אהוד. או מה עושים? מקוים שספונסרים רציניים יגלו עניין.

לא „מקטרות"

בו, אם הנשים אינן מודאגות ממה שעלול לקרות לבעלים על המסלול, לא „מקטרות" על השעות המר־שקעות בעיסוק וגם לא על הנטל הכספי, מה עוד יכול להיראגז – במובן חתיכות. במירוצים האחרונים כבר היו כאלה שהסתובבו ממש חשופות ודי „בדבקר" לנהר

מטורף, מטורף, מטורף העולם...

פיש הוא עשתה לו „תחבושת"... גם מנצר היא פיתורג־לת לגמליף לבר. נאוה תעריף „להרים יד" ואראלה סמוח שנאוה לא תצטרך להמתין הרבה. „מה"כ הנה־נים כאן דו אריבים. ראוים אשה עם בעיה ומיד עוב־רים לעזור לה."

כולם מצטרפים לאבא

העיסוק הזה, מסתבר, הוא ענין משפחתי. אראלה: „כשהכנו סקיצות לצביעת המכונית גם חבן הגדול (אמי, 12) הכין, והסקי־צה שלו נכוריה הוא אפילו ותוום שם..."

לשי: לא מבינה מה עושים בממע. צילום: שחר מלמד

גים. החיכוכ החיוכי של הענין – כבל שהמאצ'ו הישראר לי המצוי יתחר לתפוס שמעמד של נהג מרוצים הופך אותו לסמל מאלי מובהק, הוא יאשף להצטרף למסגרת ובכך יתרום את חלקו להתפתחות מואצת של הענין...

ההיכוכ השליליי...? – לא קיים. שלושתן מוכבות לה־מר על כך שאם ליד למבורגיני נרגם מפואר של מכר ניח ספורט) תעמוד מיס תבל, ספק אם מישהו מהנבדרים יזכור את צבע השער שלה, מאידך גיסא – אין ספק שהוא לא יחסיר שום פרט מהלמבורגיני...

וזכרים את הפתיחה הרווית במתח דרמטית ובכן, אליבא ד„מרוצי ישראל 86, אפשר להשאיר אותה בב־חלקת הרמיון. נכון לעכשיו, כל העניין כולו דומה לאיזה מרעדון של „החברה להגנת הטבע..." ■

נאוה: קניתי אותו עם זה. צילום: שחר מלמד

יהודית חנוך

אפילו חזיות מ„צמר החסידה"

חברת הסריגה הקיבוצית שעל דוכני העיתונים מגלות שמי שאוהב לסרוג, לא גנזו את המסרגות ופקעת החוטים כשהחרף נגמר, ואפשר להמשיך להתלבש ולהלביש בבגדים סרוגים ביד או במכונת סרינה ביתית.

מאחורי החוברת החדשה של „צמר החסידה" עומדת עליזה זרחין (33) בוגרת „שנקר", שעשתה הסבה מקצועית, בגלל אהבה. עליזה למדה ב„שנקר" עיצוב טקסטיל והתכוננה לעבוד בתחום זה. כשמגשה את דני ונישאה לו התברר לעליזה, שבמפעל לייצור חוטי סרינה שבבעלות משפחתו של דני זרחיזיש מה לעשות ולשם כך עשתה הסבה מקצועית – מעיצוב טקסטיל לסריגים. לוגו זרחין, הנשוי עשר שנים, יש שלושה ילדים, ועליזה עובדת במפעל בעיצוב ופיתוח חוטי סרינה חדשים – עיסוק שונה לגמרי מזה שתבונה לעצמה.

מעמיים בשנה היא מסיעת לאיטליה לתערוכת הפיטי פיטלאטי, תערוכת בפאלאו פיטי שבפלורנץ, שם מוצגים כל חידושי הסרינה. ואת החוברת הצבעונית תכינה עם אמא שלם. את הסדינים עצבו נאנה עוקיקוארדו ודונית כץ בוגרות שונקר. העיצוב הגראפי הוא של מרגלית צפתי, את האביזרים התאימה תמי פרנקל וצילם בן לם.

מה שיצא, זו חוברת, שיש בה כל מה שאפשר לסרוג לקיץ, חולצות, שמלות, חזיות, חולצות מחוטי כותנה וחוטים סינתטיים. ■

חולצות סריג, האחת פשוטה והאחת מסובכת יותר, שהולכות טוב עם מכנסי־תאקי בסגנון „וכרונות מאפריקה" („ויטלגו")

כיסוי קיץ מדונים, חולצות וחזיה מכוסה בעליונות („צמר החסידה")

בגד־ים אופנתי ב־15 ש"ח

בגדיים זה לא מה שהיה. מאז שהפכו לאופנה להוטה, לא די באחד או בשנים. מה יש בשלושה משולשים קטנים שהם צריכים לעלות חמישים־שבעים ש"ח? אפילו היצרנים החדשים שמתוספים בכל קייץ והתחרות ביניהם, לא מצליחים לקלקל את פסטיוואל המחירים.

מה לעשות כדי לחסוך את פער התווך ולקנות בגדיים במחיר של 15–20 ש"ח? אז ככה. קודם כל, לכל היצרנים יש חנות מפעל שבה נמכרים בגדיים בהנחה של עשרים אחוזים ויותר. אם יש לכם סבלנות וזמן פנוי, תמצאו שם מציאות אמיתיות. דגמים שנשארו מהשנה שעברה, עודפי־יצוא או בגדיים עם פגמים קטנים.

מקום אחר שיש בו היצע גדול של בגדיים במחירים המצחיקים הנ"ל זה שוק „בצלאל", קצת לפני דוכני הפלאפל. ואל תעקמו את תאף שלקנות בתנאים כאלה זה לא הסגנון שלכם. אם אתם יודעים במה לבחור, מתעלמים מכל הדגמים העליונים שמציינים את השתנתן של בגד־הים וחולכים על הנחות הכי־בסיסיות, תמצאו שם יופי של בגדיים של כל ה„גדולים", ב־15 ש"ח. בשביל 45 ש"ח אפשר לקנות מלתחה שלמה של בגדיים. בלאו־הכי מה שקובע בבגדים, זה איך שהוא נראה עליכם. עכשיו, שהרוגמניות נעלמו מתחנות האוטובוסים, אין בבר אפילו עם מי להשוות. ■

„ויטלגו" סרוג ומעודן

חוברת של „ויטלגו", גם היא חוברת צבעונית וגדושה בדגמים של סריגים, אחדים משוטים־פשוטים, שגם מי שלוקחת ביד זוג מסרגות בפעם הראשונה תוכל לייצר חולצה יפה מחוטי כותנה לבנה ואחדים יותר מסובכים ומצוינים, שיהיו ללא ספק אחוז לסרגניות בעלות נסיון. חלק גדול מהחוטים המשמשים לסריגי־קיץ הם עם מרקם קצת מחוספס, שנראה כאילו יש בחוט קשרים קטנים, אבל הוכיח של האופנה בחוטי־סריגה היא לעבור לחוטים יותר שטוחים, עם מראה יותר מעדן. היתרון הגדול של סריגדיי מלבד ה„כיף" של ליצור משהו־במו ידיך, היא שחומר הגלם, חוטי הסריגה, ניתנים למיחזור וכשנמאס ללבוש את החולצה תמיד אפשר לפרום ולסרוג ממנה דגם אחר. גם את החוברת של „ויטלגו" הכין צוות שלם. את הסריגים עיצבו דחל אביגדור, דניה אפולון, אפרת אטיאס, תקוה שמש ומרים פויטש. עיצוב גרפי של עמדים גרת וצילם בן לם. ■

Vaseline Intensive Care
כל השאר זה רק קוסמטיקה

עכשיו במבצע עד 30% הנחה

• נספג היטב ומרכך את עור הידיים.
• אינו משאיר תחושת שמנונית.
• מתאים גם לעורם חרגיש של תינוקות.
• מרכך עור קשה בכף הרגל.

• מרגיע, מרכך ומוסיף לחות לעורך לאחר השיזוף.

לא במקרה הוא תחליב הגוף המכר ביותר בארה"ב. הקרם הרישמי של המשלחת האולימפית האמריקאית. האמריקאים קוראים לו HEAVY DUTY PRODUCT - תכשיר המיועד לעבודה קשה ולטיפול נמרץ

עור יבש במיוחד, שיזוף, כפות רגליים סדוקות, ציים פגועות מטרגנגים ושרם הרגש של חיטקות, ימצאו פתרון מהיר כבר בשימוש הראשון.

נוסחה בלתית שמתחרה עייי דרמטולוגים עשה אותו לתכשיר פעיל מעל השפעה מזיקה בעתר, הנספג עמוק אל תוך חעור ומרכך אותו מבלי להשאיר תחושת שמנונית ומבלי להתרחרות בנרמות הבגדים האישי שלך.

VASELINE INTENSIVE CARE הוא התכשיר היחיד מסוגו המסוגל לתעניק לך יום מהיר לבנוות עור של כל בני המשפחה.

ניתן לחשיג באריזת 500 מיל, עם משאבה, באריזת 300 מיל, ובאריזת 200 מיל.

ואזליין אינטנסיב קר

אריזת 200 מיל במחיר מבצע 6.90 ש"ח בלבד

תחליב הגוף הנמכר ביותר בארה"ב

יבוא - יחסי ציבור. שיווק - ברק אבני מרצים בע"מ, רח' אפל 17, פתח תקוה, טל' 03-9233273/4

תנוגל

מין

אורית הראל

במיטה – עם קריירה

שניהם עובדים, מצליחנים, יש להם קריירה מסעירה. המין שלהם פחות מסעיר. שיגרה. עייפות. השנים הגרועות ביותר מבחינת הסקס הן מן השנה הששית עד השנה העשרים לאחר הנישואין. אפשר לבנות מערכת יחסים טובה מעבר לחיי המין – ואז גם המין יוצא נשכר.

ב־פרנים הוא נכנס לשנתאוו בצעד מאושש, כשבחיוך כבר חרוך עמוק, ממיר אחרי מקלחת פרענגת את חליפת שלושה החלקים שלו בארון מערכת ספורטיאלגנט, ויחד עם זוגתו החוקרת חיפה והמטופורת, שגם היא זריקה עשר דקות קדם על הרצפה ליד הדלת תיק ג'יימס בונד עמים מממבים, וגם היא יצאה מאיזו חליפה מודיעת ובמנפה לשמלה סקסית, הם יוצאים לבילוי אמוף. מוסיקה וכוסות משקה מדוררות. אחר כך, בשחלילה כבר חישב על האפשרות לחפוך לבוקר, הם שבים לשנתאוו המשגע שלהם, ובחוט אלגנטי ערשים אחבה, עד עלות השחר, שעה בה הם חוזרים, ברענגות נימוצת, לחליפות המולדיות ולמרדין המטורף של הקריירה.

בתרגום לשפה מקומית, היא חולצת נעליים כבר בתחת הדירה, אחרי איזה עשר שעות על רגליים בגיר לי־עקב, הוא השאיר שם רקה קדם את עיימת החשבו נות ההוודעות מהבנק ששיף מחיבת הדואר, ושניהם יחד גרדמים על הספה מול האורות והצלילים של „מבט". המין הלוחש והמאהב נדחה לסוף השבוע, וגם אז לפעמים עוד שעה שינה היא פיתוי הרבה יותר חזק ממשחקי אהבה של הנוף.

הדשא הירוק של השכן

כמעט כל הבדיחות האגדות האשטריות כבר הומצ־אר על המין והזוג הנשוי. כאבי הראש של האשה, המ־כירה הישה של הבעל, משבר גיל העמידה, לפני הדדי־ון, אחרי הלידה – הם רק אחדים מהתיאורים המכבבים בסיפורים האלה. על האפשרות הכלכ־ית פרוזאית שהי־מין, שאינו ממין כל כך מסעיר, הוא רק סימפטום אחד של מערכת יחסים בעייתית, פחות אהבים לדון. קצת אפרורי וכבד, ולא כל כך נעים. הרבה יותר אמיתי.

מחקרים על המין כנשא מרכזי ביחסי בני זוג, או אפילו כנושא עצמאי בלתי־תלוי, וכיום לתחזוה בצ־בור, כי כמו כל „סיפור טוב", הם מספקים אלמנטים מסקרנים, קצת מפתריעים, קצת קרוביים. „בדרכים נמוד־כך שלי אמרו שהמין פשוט איננו הרבר המרכזי במערכ־כת היחסים שלהם", אומרת הסוציולוגית האמריקנית גיאנן ליסמרקסמית. „הם יותר מדי עסוקים – שני בני הזוג עובדים וחוזרים הביתה עייפים. שוב ושוב חזרו באנני אנות על המשפט 'כנראה שאחרים מקיימים יחי־

אבל זו רק סטטיסטיקה, שמתייחסת לקטע אחד ביחי־סי בני הזוג. הסתכלות קצת יותר בוחנת ומעמיקה מביאה למסקנה שהבעיה מתחילה – ועל פי רוב גם נגמרת – במקום אחר לגמרי. ואז השאלה אינה אם יש כוח או אין כוח ליחסי מין בגלל ששני הפרטנרים עובדים קשה במירוץ אחרי הקריירה, וזו גם לא בדיוק שאלה של חלוקת אנרגיה בין הבית לעולם שבחוץ, או של אישיות שהיא כל כך דומיננטית עד שהיא מעצבת את יחסי המין של הזוג, אלא כלל היחסים בין השניים.

תחרות בין השניים

„המוטיוואציה הראשונית בין בני הזוג היא הנורם הקובע", אומרת ערה רודי־גרשן. „כששני בני הזוג עובדים יש תחרות: כל אחד בורך לסטטוס, לכסף וכו'. אם אין הבנה בין בני הזוג זו הזמנה לאסון, כי במקום תמיכה כל אחד בתחרות שבן וזוג מנהל בחוץ, זו תחרות בין השניים. צריך שהזוג ביחד יהיה יותר מהסך הכל של אחד ועוד אחד".

הפיתויים האישיים כחוץ, בזירה של העולם המקצו־ע, גדולים, וצריך למצוא את הדרך לעמוד בהם. מס־בירה ערה. „הצורך למצוא חן ולהתקבל על ידי החברה הינו כל כך חזק, עד שלעיתים קרובות הוא מתגבר על הנכון וגם זו החלה של משבר. קשה להתנגר אפילו אם המישהו או מישהי לא חשובים, כי זו מוכריה". סוכריה לאנו שכה פגיע בסמבכ הבלתי פוסק על הב־רה, הערכה וסטטוס. גם הפתיחות לקשר עם אנשים, ומיגנת המגע עם אנשים כאריזמטיים בעבודה, הופכת את האומציה לקשר עם אחר, בדרך כלל קשר מיני, למשהו קורץ ומפתה. המלחמה במסגרת העבודה כה קשה, שהחזרה הביתה, במיוחד לאשה שרגע לפני שהיא נרשמת להתעניין בכלים־כניסה עוד היתה מנוד־לת מחלקה בבית חולים – חלקת החפקירים הזו היא מין נפילה, אנטי־קליימקס.

שני אנשים שהגיעו בכיכול לרמה גבוהה בכל, הם בסכנה לגבי המשך הקירבה ביניהם, אומרת ערה. „אבל אפשר גם אחרת. אפשר להוסיף את הבכבים היותר עשירים כלהיות יחי, לא לשעמם וגם לא להניף. אפ־שר לבנות משהו משמעותי, עמוק ויציב, מעבר לחיי מין". הא, כשהדברים העמוקים קיימים, גם חיי המין נעשים שוב חשובים. „רק מהאהב המיני עצמו יש גם חיי מין", מסכמת ערה.

אוריה הוריה אליאן ושמון נבאי: בהנגה זה מצחיק – בחיים קצת פחות...

המאצ' הוא קינג־סיין

עמידה על האיזון העדין בין קריירה של שני בני הזוג לבין מערכת יחסים טובה ביניהם היא מלימה קשה, לפעמים כלתי אפשרית. כמיחר כמחווותינו. „המאצ' בארץ הוא קינג־סייז", אומרת ערה רודי־גרשן. „אלי בגלל החשיבות של להוות ניכוי, בגלל המצב בארץ. ומלל זה, המצה הגיעה בארץ להתפתחות מקצר־עת עוזלה. בכל זאת, אפה שנכנסת לתפקיד נבדי נאלצת לעמעם לוחר כמשהו על התנהגות יחתר נשית, זה לא טוב. מנסיוני מבחי לכ כי בנות שלוס־דות ופואת, למשל, הן לא אגרסיביוויות או עושות עצמן בכוונה כאלה. הפרטי הוא בשמירת הנשיות כבלי לוגוחות רק מתבאה מבנה".

„אבל כל הכוונות הטובות לא תפיד עזרות, לא תמיד מביאות לגרשן עלי אמנות. מה את. יש הבדל גדול בין הניחסות של אכלוסיה אצלנו לבגידה של גבר ואשה", מסבירה ערה. „גבר שבוגד הוא תברבן, כמה שהוא בוגד יותר הוא גדל בדעות בין ידידיו. האשה היא תמיד חזה, ולא חשוב עד כמה היא משתכל־לת. זה לא כנראה גם קשור עם הדת היהודית. אצל האשה זו בגידה, אצל הגבר – יש לו נשים אחרות". באמריקה לא קיים היחס הכפול הזה, אבל יש מכשלות אחרות, כמו בניית הקריירה של נשים בעיקר בחדר המיטות. ראה מקרי כוכבניות.

חשיבותו של פלירט קטן

מי שאוהבים לחשוב עצמם „מתקדמים", „מודרנים" או „נאורים", מפורים בשפה סיסמאות על פתיחות, שחרור מכל זה לזה, אפילו זוג פתוח. יונה אליאן ושי שון גבאי הם „זוג פתוח" כזה בהגנה של בית ליטין, שבבריק משפשע של עירוב הקהל בהגנה, שווג כמו שאומרת הגיבורה בקטע מסרט של הגנה, שווג פתוח זה רבר שעובר כל עוד רק אחר הצדדים מפעיל את הפתיחות הזו. בהגנה זה מצחיק, בחיים קצת פחות. „בגיל של 25 שנים במקצוע", אומרת ערה. „אני לא מבינה זוג שגיטה פורמאט של זוג פתוח בגלוי – והע־ניין פעל טוב. אף לא מערה אחר. יש שלב שמגיעים לשידוכו ואי אפשר יותר. לתקפה הבגרות אולי אפ־שר לקבל את זה, אבל צריך להגיע לשלב של הבנתי, לטרתי, אבל יש להמשיך הלאה".

„איוורור מסוים לפעמים עוזר, ויכול להיות בריא לזמן קצר. לא מוכרחים לרבר על זה, אי אפשר לדון עם בן הזוג אם טוב לקחת מאהב, כי זה נוגר את הבטחון הבסיסי של המערכת. אבל צריך „קומון סנס" לראות מה קורה. אינני תושבת שפליירט קטן צריך לחרום ניפואים. מצד שני, אם אפשר להתקיים רק במשולש, זה מוחק את המטרה של להיות בזוג. מין מהצר משול למרוטות שמוצאות מתוך עוגה – להנות מהטעם ולשכחה, לא לשקוע בזה".

במישות, פתיחות, סובלנות הדדית והרבה עבורה. מילות קוד בשפתן לשניים שנקרא נישואים, בו המש־תתפים הם שני אנשים עצמאיים ועובדים, עם דרישות מעצמם ומהחיים. קל להגיר, קשה לתמרן, קשה עוד יותר לעשות זאת בהצלחה. כשהסריקות הקטנות הפס־כות לרעשות מתרישי אוזניים, ולעיתים עוד קודם, מתפרדת החבילה, בפחות או יותר אלגנטיות. „לכן שיבוב שני כל כך פופולרי היום", אומרת ערה, שמע־ריכה את אחוז הגירושים בארץ כיום כב־40 אחוז. זה הרבה.

פלאי הרפואה והטכנולוגיה המציאו לנו כל מיני מסגנסים להאריך ימים, אבל סרם מיצמו את הקוד איך לעשות את זה ביחד, כאשה, במישה ומתוצה לה. ■

הילדים הם השחקנים הראשיים במאבק בין אוהדי ושונאי הטלוויזיה. צילום: שמואל רחמני

טלוויזיה

עיבוד: אורית הראל

סם חשמלי, סם מחשמל

מחקרים מלמדים כי הישגי התלמידים בבית הספר באזורים בו היתה צפיה מעטה בטלוויזיה היו גבוהים מהישגי אלה המרבים לצפות בה.

„סוכרית שכל". זה הכינוי החדש שהדביקו האמריקנים לקופסה הקטנה, המפיזה אור כחול, במקום של כבור בסלון המשפחתי. כמעט הכל כבר נאמר על המכשיר הפלאי, שמכניס הביתה את העולם כולו ב־20 אינצ'ן בערך, והופך אותנו לכפר גלובלי קטן, כדברי נביא התיקשורת, מרשל מקלוהן. אבל מאז ההתפעמות הראשונית מהטלוויזיה, הצטננה בהדרגה ההתלהבות, עד כדי התנגדות נמרצת לעיתים. בבריטניה אף הוקמה קבוצה המכונה „קבוצת מעילה לטלוויזיה", שמטרתה לאסוף ולפרסם נתונים על השפעות הצפיה בטלוויזיה על ילדים. השפעות שליליות, כמובן.

במאבק הניטש בין אוהדי הטלוויזיה ושונאיה, הילדים הם לראשונה שחקנים ראשיים. באחרונה, גבר קולם של המתנגדים בזירת התכתשות זו, אולי בגלל מחקרים חדשים בנושא שהתפרסמו באחרונה, אולי משום שהטלוויזיה כבר הוכנה לחלק מעובדות החיים. לנסות לבטל אותה יהיה כמו לנסות לבטל מזון קפוא – תרגיל בערימת נסיון עקר.

מה אומרת היום אסכולת ה„אנטי־טלוויזיה", מעבר להימנומים הכוללניים על „השפעה המזיקה של הטלוויזיה על ילדים"?

ראשית, בהתאם לצו האופנה, הם מדברים על השפעות מדיקות של קריאת המכשיר על גרילה והתפתחות פיזיים. תימוכין לטענה הם מוצאים במחקר של מרעון אמריקני, ג'ון אוש שמו, שהראה עיוותים חמורים בגרלה של שעועית לאורה של הטלוויזיה. כתוצאה מהקרינה שלה, קצת מנחיך לחשוב שהילד שלך הוא ממש כמו שעועית, אבל הטרגן שרעון כי רעיון המחקר נבע מכך ששם לב כי ילדים עייפים לאחר צפיה בטלוויזיה.

שלב אחר אחרי שעון השעועית, הרבה יותר מחמיר ומסחיר, הם פיתוחים המופלים בספר שיצא לאור לפני שנה בארה"ב וברטניה, ונקרא „חסם בעל חזקעל. בין נקודות שמעלה הספר הטענה אור מלאכותי על עיני ילדים, על החושים וההתפתחות המוחית שלהם, השפעת הטלוויזיה על הרגלי שינה של ילדים, בעיות של עצבנות וחרדה, עיוותים בתפיסה וכבשר ויכוח.

בקבוה למשל, הראו מחקרים כי הישגי תלמידים בבית הספר באזורים בהם היתה צפיה מועטה בטלוויזיה, או שכלל לא היתה, היו גבוהים באורח משמעותי מהישגי עמיתיהם באזורים בהם היתה צפיה רבה בטלוויזיה.

ההתיחסות לטלוויזיה כאל סם, גם היא בין טיעוני המתנגדים לה. הם טוענים כי הטלוויזיה, כמו חסם, ממכרת, ויש לה השפעות לוואי דומות, כמו עימעום הדימיון, עיכוב וגרימת פיגור בהתפתחות האמוציונלית והאינטלקטואלית של הילד.

ככל שגרלה הצפיה בטלוויזיה, כך הם ממשיכים וטוענים, כן נמנעת ההתפתחות הוורבלית של ילדים צעירים, כיוון שאינם מתקשרים עם בני אדם אמיתיים. הקיצונים אף מגדירים את חסן הזה של הנוסא, כסכנה לתרבות המילולית שבעל־פה. לדאיה, הם שואלים מה הפרופרציה בין בקיאות הקסנטנים בדיקלומי ילדים לעומת בקיאותם בחיזוי פרסומת. והם כמובן אינם מתיחסים בהשוואה לתוכן ולרמה הלשונית של דיקלומים מול פירסומות, שלא בהכרח היא תמיד לטובת כל הדיקלומים.

עצם מעילות הצפיה – שהמסיבות שבה גם היא אחד ההסרונות הגדולים שמרגישים המקטרגים – יוצרת רפוסי התנהגות שליליים. לטענתם. לאחר הצפיה הילדים מפגינים חוסר מנוחה ואי סבייעות רצון, הנובעים מהרשיבה הלא־סבעית לאורך זמן בשקט מוחלט. בבטויים שנערכו בחו"ל במשפחות שהוציאו, מתוך הסכמה, את המכשיר האמור מהבית לתקופה נתונה, דווח על פעילות משוחקים ושיחות עירנית הרבה יותר וחיי משפחה עשירים יותר. למרות זאת, גם הם חוזרו אחר כך מדי פעם לטלוויזיה, כמו להרגל ישן, אם כי לפרקי זמן קצרים יותר.

שונאי הטלוויזיה, שהקימו בבריטניה, כאמור, גופים שונים ומוציאים לאור גם כתב־עת ברוח „אנטי" זו, מכנים את הטלוויזיה „נגב הזמן" המודרני, מוהיריים מפני התגיבה החדשה שהיא יוצרת לצורך בסיפוק מיידי, וההשפעה הכמעט־נארקוטית שלה. שלא לדבר כמובן על הסלידה הכמעט־מחלטת שלהם מהתכנים המוצגים – אחר מכל שלושה פריטים, לפי הנתונים של המתנגדים הבריטיים, גרוש באלימות. שערו נא משכם כמה הזדעזעו כששמעו את נסיכתם ריאנה מת־לוגנת על האלימות הרבה לה חשוף יורש העצר של יורש העצר, ב„סמרסקי ואיץ". מה הוא בכלל עושה ליד הטלוויזיה כשמוקרנת תכנית תועבה כזו?

המתנגדים בחו"ל, שהם הרבה יותר קולניים מעמיתיהם כאן בשלב זה, אוהבים להצביע על הייהם המאושרים של מי שהחליטו לא להכניס טלוויזיה הביתה, ולמנות בין אלה גם אנשי תיקשורת עלומי־שם. ובכל זאת, ולמרות הנתונים המחקרים המרשימים־מפחדים שהם מצטטים, התמונה הקודרת שהם מציירים בגל הטלוויזיה מול האושר והיצירה הפורחים כשוא איננה. הם נשארים מיעוט המחזיק ברעת מיעוט. אין ספק שרבים, גם מבין התומכים הנלהבים בטלוויזיה, יוכו שיש במכשיר, מתכניות המוגזמות באמצעותו והרגלי הצפיה בו, הרבה מקום לשיפור ולשינוי לטובה. אבל, בדיוק כמו מזון קפוא ובדים סינטטיים, זה כנראה אחד הדברים המאור לארמושלמים שאנו משלימים איתם בחיינו המודרניים, לטובת בשלב זה. ■

טעמים בסגנון עולמי

רותי קינן

מדור פרסומי

קשר הצרפתי

אם מחפשים קשר למאכלי צרפת בימים אלה – אפשר למצוא בשפע: בשבוע הבא יחוג הנשיא הצרפתי את יום שחרור הבסטיליה – ה־14 ביולי המפורסם. הרבה אוהדי כדורגל שאוכזבים יתוחמו במקום שאליקיי בבנג'יאל – משחקי גמר העולם בכדורגל עזה לא מכבו הסחיימו. אלה גם אלה יזכו לקרבם יין (משובח) בשפע וחשמנו על מרעמי החיך שמציע המטבח האנין שלהם בכל קרן אין.

אין ספק, כי המטבח הצרפתי המסורתי היה ונשאר הפנינה שבכתר המטבחים והעולמיים. גם אם קמו לו במשך השנים מתחרים שונים (ראה המטבח הצרפתי החדש) ומחוץ, עמד המטבח הזה בגבור נגד כל תחרות, ואשפי עדות עליון מבטלים בבוז כל איום על שלטונם בממלכת הסיריס והמחבתות.

המטבח הצרפתי האנין אינו קוקן לחמלצות, ולכן, לא צריך לחפש תירוצים כדי לבשל בסגנון זה. הוא מתאים לכל הזדמנות ולכל שעה וחמיד מחלווה לו נוסף של יוקש ועידון. הרבבו כאן ארוחת קייצית מעודנת. במבטא צרפתי, עם מחוות השייכים במידה רבה לאנף הים תיכוני של האיר האחר.

סלט ניסואז

סלט שהוא ארוחה קיצית בפני עצמו. הוסיפו לו באגט טרי ופריך, מרות בהרבה חמאה וקנחו ביין לבן קר. אפשר להכין

סלט מרעיד ניצה – עם נחתי אנשובי וחפוחי אדמה

החומרים ל־4 מנות:
עלי חסה (לא הכרחי)
ארוז בקערה גדולה ולחלק ממנו לסועדים, אך יפה להכינו בקערות אישיות ולסדר בהן את המרכיבים בשכבות, כשהרוטב יצוק מעליהן.

3 תפוחי אדמה, מבושלים בקליפתם
200 ג' שעועית ירוקה (אפשר גם קטואה), מבושלת
2 עגבניות גדולות
2 מלפפונים גדולים בפרוסות
בצל גדול בפרוסות דקות
100 ג' זיתים שחורים
2 כפות צלפים
כף פטרוסיליון קצוץ
4 פילה אנשובי
שן שום כתושה
1½ כפות חומץ או יין מלח, פלפל שחור
4½ כפות שמן זית

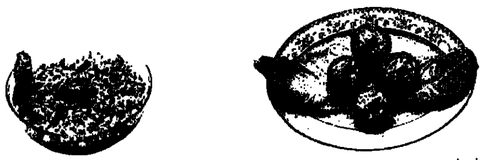

עגבניות ממולאות בטונה פוסידון

חומרים:

4 עגבניות גדולות
200 גר' טונה פוסידון מפוררת
3 כפות מיונז אמיתי תלמה
2 מלפפונים חמוצים - זיתי הגליל
1 גמבה כבושה
1 כף פטרוזיליה קצוצה
1 כפית מיץ לימון
2 עלי חסה טריים
מלח ופלפל לבן לפי הטעם

אופן ההכנה:

לטטוף את העגבניות ולהוריד להן את ה"ראשים". לרוקן את העגבניות בעזרת כפית ולהשאיר שוליים בעובי 1 ס"מ. לפורר את הטונה לתוך קערה, לחוסיף לה את המיונז. לחתוך את המלפפונים ואת הגמבה לקוביות קטנות ולהוסיף לטונה. להוסיף את הפטרוזיליה הקצוצה ואת התבלינים לפי הטעם. לערבב ולמלא את העגבניות. לרפד צלחת הגשה בעלי חסה ולחניח עליהם את העגבניות. מוגש כמנה ראשונה קרה. אפשר לפזר זיתי הגליל סביב העגבניות להעשרת הטעם.

פשטידת טונה פוסידון וזיטיניה

חומרים:

200 גר' טונה פוסידון
1 חבילה איטריות שבלולים (250 גר')
1 שקית רוטב פטריות.
6 פרוסות גבינה צהובה
1 ביצה קשה
מלח ופלפל לבן

אופן ההכנה:

לבשל את האיטריות במים ומלח ולסנן. להניח בקערה עמוקה. להוסיף לאיטריות את הטונה המפוררת ואת רוטב הפטריות המוכן. פורסים את הביצה הקשה לפרוסות ומוסיפים לאיטריות. לערבב ולהוסיף מלח ופלפל לבן לפי הטעם. לצקת לתבנית מלבנית 33x27 ס"מ ולגרד גבינה צהובה למעלה. לאפות בתנור בחום בינוני 180°c, כ-45 דקות.

טלט טונה פוסידון מפוררת

חומרים:

200 גר' טונה פוסידון מפוררת
50 גר' מלפפון חמוץ
50 גר' גמבה כבושה
50 גר' זיתי הגליל - שחורים
50 גר' זיתי הגליל - ירוקים
50 גר' חלבון ביצה קשה
70 גר' אבוקדו
50 גר' חירס משומר
1 כף פטרוזיליה קצוצה
3 כפות חומץ
2 כפות שמן
מלח, פלפל לבן וסוכר לפי הטעם

אופן ההכנה:

חותכים את כל החומרים לקוביות קטנות ומערבבים עם הטונה. מוסיפים קוביות קטנות של אבוקדו ואת החירס. להוסיף את החומץ, השמן והתבלינים לפי הטעם. לפזר למעלה את הפטרוזיליה הקצוצה ולהגיש.

ויילינגר
רק שהוכך כל ארוחה קיאסטית למעדן
דיאטה מומלצת לחדשי הקיץ
(לכמה ימים אחד)
בכל מקרה של התחלה ראשונה, יש להתייעץ עם רופא המשפחה
שימור טונה · פטריות · אספרגוס · אננס · קוקטייל פירות
ובדבנים ומובחר מוסך של עינוגים

איורים: שאול צמח

ההכנה:
רוחצים את עלי החסה ומייבשים היטב. קולפים את תפוחי האדמה וחותכים לקוביות או לפרוסות עבות. מסדרים את עלי החסה בקערת ההגשה (או בקערות אישיות). מניחים עליהם את תפוחי האדמה, השעועית, העגבניות – פרוסות לשמיניות, המלפפונים, פרוסות הבצל, הזיתים והצלפים. בוזקים בפטרוסלינון. מניחים את השום הכתוש בצנצנת קטנה ויוצקים עליו את החומץ. מוסיפים מלח ופלפל, סוגרים את הצנצנת ומנערים מעט. פותחים, מוסיפים את השמן ומנערים שנית. יוצקים את הרוטב על פני הסלט. אפשר לערבב את הסלט או להגישו בשכבות, שכל סועד יערבב לעצמו.

אפשר להכין את הסלט מראש, אולם את הרוטב יש לצקת ממש לפני ההגשה.

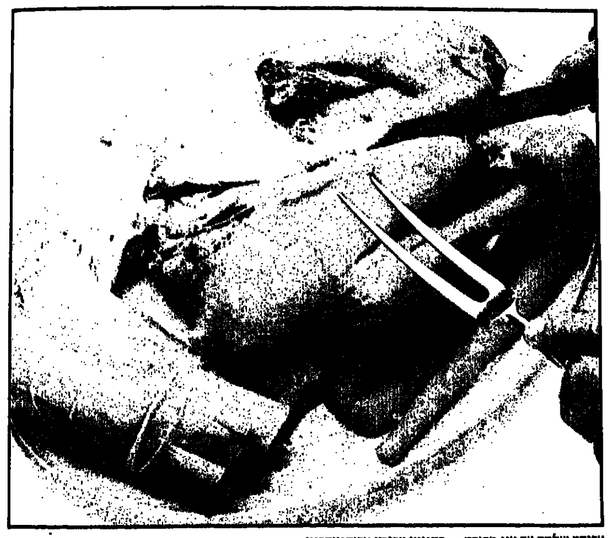

ארוחה שלמה עם עוף מבובס – בסיגנון צרפתי אריסטוקרטי

פול או פוט

גם הצרפתים נוהגים לכבס עוף, אבל בשהם עושים זאת – העוף מקבל טעם אחר.

היתרון הקייצי של התבשיל הזה הוא בכך שעל השולחן עולה מאכל שכמעט אין בו טרחה – למעט בישול איטי בסיר סגור היטב – ושיכול לשמש ארוחה מלאה: מרק, מנת בשר עוף ויריקות כתוספת.

התבשיל המסורתי והפשוט הזה קיבל גם נופך היסטורי־אריסטוקרטי וסמל לשפע, בהצהרתו של המלך הנרי הרביעי, כי שאיפתו היא שעל שולחנו של כל נתין יעלה תבשיל עוף ביום ראשון.

החומרים ל־8 מנות:
עוף גדול (במשקל 1½־2 ק"ג)
3 בצלים קטנים קלופים
5 גרגרי ציפורן
6 גזרים בינוניים
3 כרשות
כף מלח בישול
2.5 ליטרים מים
10 גרגרי פלפל שחור
צרור פטרוסלינון
עלה דפנה מעט אגוז מוסקט

החומרים:
קושרים את העוף בחבל משיכה (כדי לשמור על צורתו). אפשר למלא את חלל הבטן בבצלים, שבהם נועצים את גרגרי הציפורן או להניח את הבצלים בסיר, לצד העוף. מניחים את כל המצרכים בסיר ומביאים לרתיחה על להבה נמוכה מאוד. כשהנולים מגיעים לנקודת הרתיחה מסירים את הקצף שנוצר בכף מחוררת, מכסים את הסיר חלקית ומניחים יתבשל על סף הרתיחה, במשך שעתיים בערך.

להגשה, מסירים את צרור הפטרוסלינון ועלה הדפנה. מוציאים את העוף והירקות ומסננים את הנוזל שנותר. אפשר להגיש את הנוזל כמרק צח ואת העוף בליווי הירקות כמנה עיקרית.

בסיס חלק מהמרק שנוצר אפשר להכין רוטב מצויין וקלאסי, שהעוף יוגש בו:

מתיכים 40 ג' מרגרינה בסיר קטן. מוסיפים 3 כפות קמח ובוחשים היטב. מוסיפים בזרם דק 2 כוסות מהמרק החם ובוחשים כל העת על להבה נמוכה. עד שהרוטב מתעבה מעדכנים את התיבול, יוצקים חלק ממנו על העוף ואת היתר מגישים בכלי נפרד.

אפונה בחסה

דרך צרפתית מאוד לבישול אפונה ירוקה. החסה מספקת את הלחות והנולים. התוצאה – מענדנת ומרעננת.

החומרים:
8 בצלים ירוקים
חסה צעירה
50 ג' חמאה או מרגרינה
מלח, פלפל, קורט סוכר
800 ג' אפונה ירוקה טריה (או קפואה)

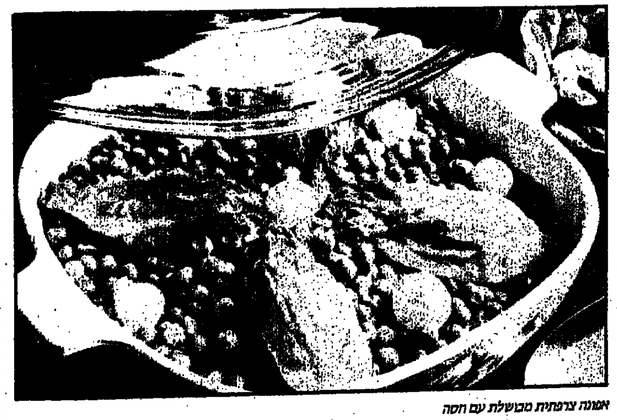

אפונה צרפתית מבושלת עם חסה

מולקלור
מלאכת הקודש של הבישול ההונגרי

הונגרית לא אומרים "להיכנס למטבח" אלא "לצאת למטבח" וגבר הונגרי המכבד את עצמו אינו יוצא למטבח, אומר עומו (יוסף) לפוד. העבודה שטומי אינו יודע לבשל לא הפריעה לו לחתיא, יחד עם רות סיוקיס, את "מוקה", ספר הבישול ההונגרי האיכותי בעברית.

"מבוא לספר 'אמן החיך' – המדריך של הבישול ההונגרי – כתב המחבר, מג'ר אלק: 'אני שונא האוהב לאכול ומעולם לא נשלחתי דבר', זה נכון גם לגבי", אומר טומי לפוד. "התרבות ההונגרית היא תרבות מלנאיסטית מובהקת. לבשל זה מלאה אנטי מג'ואיסטי פראקטלנט. ההונגרים טוענים שאין אשה שלא יודעת לבשל, יש רק בעל שלא איכפת לו מה שמים לו בצלחת. והואיל וכל הונגרי המכבד את עצמו משוכנע, כי שום דבר לא חשוב יותר ממה שמונח לו בצלחת, אשתו מבינה שהיא עוסקת במלאכת קודש".

שולה לפוד, רעייתו, גם היא ממוצא הונגרי, מבריח מעידים שהיא מבשלת מצויין, בעיקר מאכלים הונגריים. "אני קורא מתוך ספר שמרסיקאי קורא מרשקוות. ידע אם התבשיל יהיה יבש מדי או חמוץ מדי, אם שום חבצל ישתלט או שהשום לא יורגש. הספר הוא קונצרט. אני המנצח, רות סיוקיס כתבה את התווים, תווים המבשלות הן התוספות והאוכלים זה הקהל".

מקומה היתה במטבח מחבוש של קבתא מצד אבא ששמרו אותו אמא. "הזמן אבל הם ומתם הוי היה קשה לקיאה, וחיתי צריך לפענח זה היה כמו לעמוק בארכיאולוגיה, הרונלפים (ניחוש). מתכונים נוסחים ולקחו מדורות הונגריות, מסקרות הונגריות בחיבי תבל ומסמני בישול ישנים בשפה המדאיית. ומתחתי לדעת, שאי אפשר לקחת ספר מתכונים ו' לתרגם לעברית. זה לא עובר. תבישול ההונגרי מבוסס על משולש שאי אפשר להגשימו בא"ץ – פפריקה, בצל ושומן חזיר. רות הדגימה אתו לתנאים הישראליים מבחינת המרכיבים, המלים והמשרדות. היא הייתה מלכלכת ואמרת – 'בום רביעי מלכלכת ואמרת – 'בום רביעי

יוסף (טומי) לפוד. אוכלים חם.

בצהרים שלושה סוגי דגים וארבע עוגות'. ואני באתי לטעום. בפעמים הראשונות התחלחלנו מהתוצאות. עוגת הו'רבו, למשל, היתה קשה כמו אבן. רות ניסתה וניסתה ואני טעמתי וטעמתי עד שהגענו לטעם שאני זוכר ורות תפסה את הפרינציפ, את הקו המנחה, הבינה איך זה בנוי (ואפילו למדה את השמות בהונגרית) ואז זה הלך יותר בקלות".

שלוש שנים עבדו על הספר. לטומי היתה זו תקופה של העלאת במשקל וטרים נוסטלגי. "ארה קורא מתכון והוא מתחיל לעבודה עליך: הלו, אתה זוכר אותי? לפני 48 שנה אכלת אותי במסעדת 'גנדל'". והנה עוגיות גלדי שומן עם כרוב. מתכון נדיר העובר במשפחה מדור לדור. טומי זוכר שהיו נוסעים לכפר של הדודה לאכול אותן. כדאי לנוסות. "אם העוגיות הצליחו – הן מריבות ורב־טעמיות. אם לא הצליחו, סימן שמשהו לא בסדר אותי, אותך או משהו לא בסדר בעולם". הוא זוכר בתחבית ובאינטיוגות כרוב כבוש בחבית ובאינטיוגות הקטנות של "ברוסת המתמנים" המשפחתית, בימים שאיש לא דיבר על קלוריות וקולסטרול.

"חיים היו מלאי טקסים חקשורים באכילה. יכולת לדעת כיצד מעריכים את האורח לפי סוג הסרוויז שהוציאו מהארון. אם אמא אמרה – אוציא את ה'הרנד' (סרוויז עם מוטיבים הונגריים עממיים) ידעתי שמרחיבים לגני, אם הוציאה את ה'רוזנטל' ידעתי שהאורח חשוב מאד, ואם ערכו שהאורח חשוב מאד, ואם ערכו את הכלים עם הקובלט הכחול המוצאנגרפיה של החיים היתה קשורה באוכל.

"אמי, שבאה לפרובינציה (נאצ'קה, כיום עצון יוגוסלביה) ושולי קיר כבד בחמאה, מרפדים בעלי החסה ומוסיפים את הבצלים. בוזקים מלח, פלפל וסוכר ומגורים קוביות בחמאה הנותרת. מוסיפים את האפונה ומכבים את הסיר היטב. מניחים על להבה נמוכה ורצוי – על לוח אסבסט. לאחר 5 דקות בערך, כאשר תבולת הסיר מתחילה לבעבע, מנמיכים את הלהבה למינימום ומבשלים כ־20 דקות מבלי להסיר את המכסה. יש לנער מדי פעם את הסיר כדי למנוע חריכה. בתום הבישול פותחים את הסיר, בודקים ומעדכנים את התיבול ואם יש צורך – ממשיכים לבשל בסיר מכוסה עוד מספר דקות כדי שהאפונה תתרכך. ■

ההכנה:
מסיר את החלק הירוק של הבצלים ואת שורשיהם ומותירים את הפקעת חלמות שלמה. שוטפים היטב את הפקעת. מסירים את הנולים ומכבים את הסיר. מניחים בצעים את חלב לדבעים. משמנים בדיבות תחתית

איטריות אגוזים

החומרים ל־6 מנות:
250 ג' איטריות רחבות
2 כפיות מלח
1 כף שמן
50 ג' חמאה מומסת
1 כוס אגוזים טחונים
¼ כוס סוכר

ההכנה:
מביאים לרתיחה כמות גדולה של מים בסיר גדול ומוסיפים מבודפשט, נחנה לבזוק סוכר על האיטריות עם הכרוב. אבא התחנן שלפחות בפומבי תחנה כמו כולם ותבזוק על האיטריות מלח ומלפל. צורת האכילה של אבא היתה יותר עממית. מאסיבית וברוטאלית. למדתי משניהם. "אוכל זה תרבות ובתוך כל תרבות יש רמה שהיא אמנות. אפשר לשבת ולדבר על ארוחה כמו על ביקור במוזיאון, זה תרבה יותר מדוייק ממה שחושבים. מעמים רבות היתי שופט. בתחרויות של אשמי מטבח. אתה בתחרויות של אשמי מטבח. אתה טועם 50־60 מנות ורשם ציונים. להם את חמלת ושמן. מטילים את האיטריות למים הרותחים ומבשלים ללא מכסה 8 דקות. מסננים ושוטפים את האיטריות במים זורמים קרים. מחזירים את האיטריות לסיר. מוסיפים את החמאה, האגוזים והסוכר. בחשים כדי למנוע הידבקות האיטריות. וממשיכים לבשל על אש נמוכה 3 דקות, או עד שהאיטריות חמות. מגישים עם אבקת סוכר בנפרד; כדי שכל אחד יתרזיק למי טעמו. אוכלים חם. ■

אחרי אכילה של 3 שעות, כשמתכנס חבר השופטים, יש אחידות צוונים מדהימה. הרבה יותר מאשר בתחרות של אמנים צעירים, למשל. כתיבת ספר בישול תולמת את התפיסה הרינסנסית שלון צריך לקחת את החיים בהקף הרחב. ביותר שאפשר ולכן אני כותב מחזות לתיאטרון וספרי נסיעות ועוסק בפוליטיקה וגם בבישול. אני רואה את החיים כמו גן גדול שצריך לטייל בו ולקטוף זר מאד רבגוני". ■

מרית בר־צבי

איטריות אגוזים. מגישים עם אבקת סוכר

תקון מתכון
מחזיות גבינה

ב"מגזין" מס' 107, במתכון "מחזיות גבינה" נפלה טעות. אל השיבולת המחומרים יש לתוסיף 1 כוס קמח.

חוויות גסטרונומיות

בוע חספר תעבדי כבו' מאחורינו וכמדי שנה זכו ספרי חבישול ותאפיה להצלחה רבה. אמנם שרי" רח חטענה ש"חספרות חמקצועית לבישול" מיועדת יותר לקישוט חמדף אך בכל זאת חיא מעידה על שינוי בחרגלי צריכח, טע" מים ואמיטות טעם.

לא חלפו אלא חמש עשרח שנים מאז גילינו שאוכל זח לא רק תומוט או גפילטע פיש. חתמונות חמגרות מעוררות תיאבון ולפעמים עד ש... ממש בא לרוץ למטעדה. וכאלה לא חסר – רק תבחר אוכל מזר" חי, אוכל סיני, אוכל צרפתי ומח לאז חכל בהתאם לכיס. מטעדות עממיות ויוקרתיות כאחת. חאוכל חפך למוקד בילוי חברתי נפרץ.

חם להגשה

סוג חדש של מזון החודר במ" חירות לשוק חוא ח"אוכל חמוכן". יותר ויותר מזון מוכן ניתן למצוא על מדפי חסופ" רמרקטים. בארח"ב מקובל המזון המוכן כיעיל במיוחד לנשים עובדות. חנוחות משח" קת תפקיד ראשי. ובישראל מבחר מזון של ירקות, מוצרי מאפה ואף מיני בשרים קלים להכנה המצריכים חימום קל בלבד.

במדורנו „מזון ומטבח" ניסיט לתת לכם על קצה המזלג רע" יונות למנות ראשונות המורכ" בות מטונה ומיונז. מנות אח" רונות על טהרת היונורק, מוצרי בשר נבחרים ובילוי קוליניר, פרי המלצתנו.

אלאלם
רוצה" בשר ונקניק
הרת.חבשוע ע.ח.א
טל. 651610

לא בשר
בפיקוח
בשריני

„תמארת בשרות מתמחה זועקת ללקוחות מבני איכות"
מאל"ב „מעריב"

לחשיג במעדניות ובחנות
ובדלי-שות רמת אביב טל. 416222
חבש – כפר שמריחו טל. 052"78631
מעדני רמי – דיזנגוף 106 טל. 239831

המטבח מתחיל בכיור !!!
המראה החדש של המטבח BLANCO
כיורי המטבח הטובים בעולם מ-SILACRON®

מבצע קייץ 10% הנחה ושלושה תשלומים שווים!
להשיג בחנויות המובחרות פרטים בטל: 03·254612/629/733, 04·702373

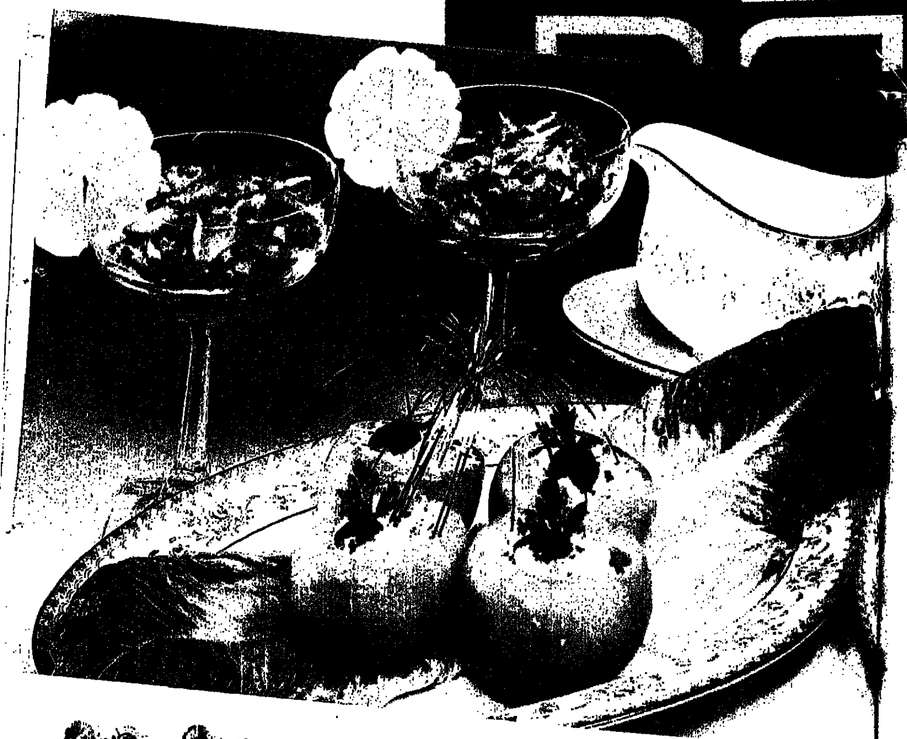

טונה פוסידון המרגרינה

4 מנות

חומרים:

250 גר' טונה פוסידון
1½ כוסות אורז לבן מבושל
1 תפוח עץ גרנד מגורר
1 בצל קטן קצוץ
1 בצל ירוק קצוץ
2 שיני שום כתושות
8 זיתים שחורים ללא גלעינים - זיתי הגליל
2 כפות צימוקים
½ מנגו
1 פלח אננס
3 כפיות שמן זית
1 כפית מיץ לימון
½ כפית אבקת קארי
מלח ופלפל לבן לפי הטעם

אופן ההכנה:

מפוררים את הטונה לתוך קערה. מוסיפים אורז מבושל, תפוח עץ מגורד על פומפיה גסה, בצל קצוץ, שום כתוש, זיתי הגליל, צימוקים וקוביות קטנות של מנגו ואננס. מתבלים בקארי, מיץ לימון, שמן זית, מלח ופלפל לבן. מערבבים בעדינות ומגישים.

טונה פוסידון המרגרינה

4 מנות

חומרים:

200 גר' טונה פוסידון מפוררת
150 גר' קמח
100 גר' מרגרינה בלובנד תלמה
¾ כף סוכר
½ כפית מלח
1 ביצה
5 עלי חסה טריים חתוכים לרצועות דקות
50 גר' חמאה
3 ביצים קשות
2 כפות פטרוזיליה קצוצה
3 עגבניות בינוניות
100 גר' גבינה צהובה

אופן ההכנה:

לערבב את המרגרינה עם הסוכר והמלח, להוסיף את הביצה, לערבב ולהוסיף את הקמח וליצור בצק חלק. להכניס למקרר לכ-20 דקות. לשמן תבנית פאי ולרדד לתוכה את הבצק. לאפות כ-20 דקות בחום 160°C עד לקבלת צבע חום בהיר. להמיס את החמאה בסיר שטוח, להוסיף את רצועות החסה, לאדות מעט ולצנן. לפזר חצי כמות הטונה על הבצק. על הטונה החסה המאודה, ועליה פרוסות ביצים קשות, על הביצים לפזר את שארית הטונה ומעליה את הפטרוזיליה הקצוצה. על הפטרוזיליה להניח פלחי עגבניות ולגרד למעלה את הגבינה הצהובה להקרים בתנור עד המסת הגבינה ולהגיש חם בתוך התבנית, עם "זיתי הגליל" כקישוט.

מיקון שוה פוסידון "שביני הקיבוץ"

4 מנות

חומרים:

100 גר' טונה פוסידון מפוררת
70 גר' תמרים
70 גר' גמבה כבושה
70 גר' פלפל ירוק
70 גר' תאנים מיובשות
70 גר' מלפפון חמוץ - זיתי הגליל
70 גר' זיתים מגולענים - זיתי הגליל

רוטב:

1 כוס מיונז אמיתי תלמה
3 כפות קטשופ 778
½ כפית נס קפה
½ כפית בלנדי
½ כפית מיץ לימון
מלח, פלפל לבן וסוכר לפי הטעם

אופן ההכנה:

לפורר את הטונה. לחתוך את יתר החומרים לרצועות דקות ולערבב עם הטונה. את תערובת הפירות והירקות החתוכים להעביר לגביעי שמפניה ולשמור בקרור. לפני ההגשה לערבב את כל חומרי הרוטב, להוסיף לגביעים לפי הטעם. לצקת על התערובת שבגביעים ולהגיש.

גילרו בע"מ ירושלים גלידה בגביע תענוג לכל המשפחה

ארשל פרסומים

מזון ומטבח

לפת ממולאה בסלט טונה פוסידון 6 מנות

חומרים:

12 לפתות קטנות וצעירות
200 גר' טונה פוסידון
מלח, פלפל לבן
1 גבעול כרפס
1 כוס מיונז אמיתי תלמה
1 כפית חרדל אמיתי תלמה
מעט מיץ לימון
1 חסה
12 זיתים שחורים - זיתי הגליל

אופן ההכנה:

לקלף את הלפתות , לחתוך פרוסה קטנה מצד השורש, כדי לתת ללפת בסיס ישר ויציב. לרוקן את הלפתות בעזרת סכין או כפית חדה ולהשאיר שוליים בעובי 1 ס"מ. להרתיח מים עם מלח, להכניס את הלפתות למים הרותחים ולהביא שנית לידי רתיחה. לכסות את הסיר, לכבות את האש ולהשהות 10 דקות. לסנן היטב. לסנן את הטונה מהשמן ולפורר במולג. לקצוץ דק את גבעול הכרפס ולהוסיף לטונה. להוסיף מיונז, חרדל, מלח, פלפל לבן ומיץ לימון. למלא את הלפתות בסלט הנ"ל. לרחוץ היטב את החסה ולחתכה לרצועות דקות. לרפד בהן צלחת הגשה ולערוך עליהן את הלפתות הממולאות. עטרו כל לפת בזית שחור. הגישו קר כמנה ראשונה.

טונה פוסידון בקריש 8-6 מנות

חומרים:

2 קופסאות טונה פוסידון ברוטב טבעי
2 כוסות מרק עוף זך תלמה
50 גר' ג'לטין
50 גר' זיתים שחורים וירוקים ללא גרעינים - זיתי הגליל
2 ביצים קשות
פטרוזיליה לקישוט
מלח, פלפל לבן
מיץ לימון

אופן ההכנה:

מועכים את הטונה בממחה או בבלנדר, מוסיפים מלח, פלפל לבן ומיץ לימון לפי הטעם. מוסיפים את הזיתים חתוכים לפלחים ומצננים במקרר. מרתיחים את מרק העוף, שופכים לתוכו את הג'לטין ומערבבים היטב. בתבנית אפיה של עוגה אנגלית (אינגליש קייק) יוצקים בתחתית מתערובת המרק בשיכבה דקה. מצננים מעט ומניחים על גבי הקריש פרוסות ביצים קשות ועלי פטרוזיליה לקישוט. מזליפים את ממרח הטונה על גבי משטח הביצים כך שהטונה לא תיגע בדפנות התבנית מקררים כשעה במקרר. משחררים בעזרת סכין והופכים על גבי פלטת הגשה, כשקישוט הביצים והפטרוזיליה כלפי מעלה. פורסים למנות ומגישים קר כמנה ראשונה.

הוסף ע"י ישום כווגים.

קרוקט טונה פוסידון ברוטב מיונז

חומרים:

500 גר' טונה פוסידון טחונה
1 פרוסת לחם מושרית וטחונה
3 שיני שום כתושות
½ בצל קצוץ דק ומאודה
1 גבעול סלרי אמריקאי קצוץ דק
1 ביצה טריה
3 כפיות קמח
מלח, פלפל לבן, אגוז מוסקט מגורד
זיתים מבוקעים - זיתי הגליל

לטיגון:

½ כוס קמח
3 כפות פרורי לחם
1 ביצה
1 כוס שמן

לרוטב:

3 כפיות מיונז אמיתי תלמה
2 כפיות שמנת מתוקה או קצפת צמחית תלמה
½ כוס מיץ מנדרינות
3 גבעולי שמיר קצוצים דק
1 כפית מיץ לימון
1 קליפת תפוז מגוררת

אופן ההכנה:

מערבבים יחד את הטונה, הלחם המושרה והטחון, השום הכתוש, הבצל, הסלרי, הביצה, הקמח והתבלינים ויוצרים נקניקים בעובי 1 ס"מ ובאורך 5 ס"מ. מצמים את הנקניקים בקמח, ביצה ופרורי לחם ומטגנים בשמן חם עד להזהבתם. מכינים רוטב מכל החומרים ומגישים ליד הקרוקטים בכלי נפרד, בלווית הזיתים המבוקעים.

סלט פוסידון קל 4 מנות

חומרים:

2 קופסאות טונה פוסידון ברוטב טבעי
40 גר' קטשופ 778
50 גר' זיתים שחורים וירוקים ללא גלעינים - זיתי הגליל
2 כפות פטרוזיליה קצוצה
מלח, פלפל לבן ומיץ לימון
6-7 עלי חסה
מרגרינה בלובנד לטיגון.

אופן ההכנה:

ממיסים את המרגרינה במחבת ומאדים בה את הזיתים. מוסיפים את הקטשופ, התבלינים ואת הטונה הממוררת. בכלי נפרד ממיסים מעט מרגרינה ומוסיפים את החסה החתוכה לרצועות דקות. מאדים את החסה כ- דקה ומוסיפים אותה לתערובת הטונה. מגישים חם כמנה ראשונה או כמנת ביניים על קרייקר או על פרוסת לחם דקה.

תפיזות טונה פוסידון ברוטב זיתי הגליל

חומרים:

200 גר' טונה פוסידון מפוררת
½ ליטר מים
250 גר' קמח
125 גר' מרגרינה בלובנד תלמה
6 חלבונים
6 חלמונים
3 שיני שום כתושות
מלח, פלפל לבן

רוטב:

150 גר' זיתים ירוקים ממולאים - זיתי הגליל
1 בצל קצוץ
½ כוס יין לבן
1 כף קמח

אופן ההכנה:

1. לחרתיח את המים עם המרגרינה
2. להוסיף את הקמח ולערבב עד שהבצק משתחרר מדפנות הסיר
3. לצנן מעט את הבצק ולהוסיף חלמון-חלמון תוך כדי בחישה
4. להוסיף את התבלינים ואת הטונה המפוררת
5. לשמן כלי מתאים לתפיחה
6. להקציף את החלבונים ולהוסיף לתערובת הדגים
7. למלא את הכלי בתערובת ולאפות בתנור בחום של 140°c כ-40 דקות
8. לצקת את הרוטב על התפיחה ולהגיש חם

הכנת הרוטב:

מטגנים במעט שמן את הבצל עד להזהבתו, מוסיפים את הזיתים הממולאים ומערבבים. מוסיפים את הקמח ובוחשים היטב. יוצקים על התערובת את היין ובוחשים עד לחסמכה.

בורקס ממולאים בטונה פוסידון ובטחינה

חומרים:

½ק"ג בצק עלים מוכן
250 גר' טונה פוסידון מפוררת
150 גר' טחינה
2 כפיות מיץ לימון
100 גר' אגוזי מוח
מלח ופלפל לבן לפי הטעם
מעט שומשום
1 ביצה טריה

אופן ההכנת:

1. לרדד את הבצק ולחתוך לריבועים בגודל 8x8 ס"מ
2. לערבב את הטונה הממוררת עם אגוזים, מיץ לימון, מלח, פלפל לבן
3. למרוח את ריבועי הבצק במעט טחינה
4. למלא את הבצק ולקפלו בצורת משולש, להדק היטב את הדפנות
5. למרוח את הבצק בביצה טרופה ולפזר למעלה שומשום
6. לאפות בתנור בחום של 180°c כ-40 דקות

להגיש חם עם רוטב עגבניות פיקנטי.

מדור פרשומי

צרור עצות שימושיות...

מה עושים כשהתבשיל מלוח מדי?

למרק או לצלי בשר מוסיפים תפוח אדמה חצוי שסופג את עודף המליחות. לאחר מכן מוציאים אותו מהמים. אפשרות אחרת: להוסיף כפית חרמץ תפוחים מעורב בכפית סוכר.

★ **הסיר נחרך בתחתית?** לא קרה אסון אין מסירים בישול שדבק בתחתית הסיר! בוקים על תחתיתו כמות נדיבה של סודה לשתיה ומוסיפים מעט מים להרטבת האבקה. מניחים למספר עות בד"כ ישתמר הרחלק החרוך בקלות מהסיר.

קח סיניות הביתה

צ'יבה דילג

הסיינית של רמת־השרון

דרך הרצליה 199, תחנת דלק "טופז" רמת השרון
(ליד הכפר הירוק) טל. 491873 (03)

גלידת יוגורט

יוגורט מוקפא

קל-טעם

חברה לשיווק מזון דיאטתי בע"מ

דיאטתי

קל-קלוריות

ניתן להשיג בחנויות טבע

תיוגורט, מוצר חלבי טופולארי מאוד בארץ, קל לעיכול מחלב, ובעל ערך תזונתי גבוה. היוגורט מבוסס על חלב העובר תהליכי תסיסה בעזרת מיקרואורגניזמים מיוחדים (חיידקי מחמצת). תחליכים אלה מקנים למוצר טעם, מרקם וריח אופייניים. משפרים את עיכולו בגוף האדם ותורמים לאיכותו התזונתית הגבוהה.

חיידקי יוגורט מן ואיכות טובים, המצלחים לחגיגל למעי חגס של האדם, יגנו עליו מפני חיידקים מזיקים הפוגעים בפעילותה התקינה של מערכת העיכול. תרופות אנטיביוטיות חורסות כידוע חיידקים נורמי מחלות בגוף האדם ומתבררי שהן פוגעות גם בחיידקים שבמערכת העיכול. לכן, מסוכנת להמליץ על אכילת יוגורט כאמצעי ועל להתחדרת מיקרואורגניזמים רצויים למערכת העיכול לאחר טיפול אנטיביוטי.

מוצר חדש של חברת קל־טעם בע"מ חברה לשיווק מזון דיאטתי, רח' אחד העם 73, טל. 201834.

נפרש באפרופו

מסעדה מזרחית
חפר"ט חדש
באזור המסעדות
בקניון אילון

היכל התרבות ת"א,
טל. 289289

קניון אילון ר"ג
טל. 798021

בשנים הראשונות להתרחשותה היתה המהפכה המינית כרוכה בהתבשלות במיץ של עצמנו. נשים דיברו עם נשים על נשים. יש פיתוי רב בהידברות הזאת עם גברים, שהזדמן להם להציץ לנפשות גבריות ונשיות כאחת. הספר „נשים נבונות אינן טועות" מנסה להתיר את הפלונטר הסבוך, שנוצר ביחסי גברים ונשים, בעיקר מאז התערערו דפוסי התפקידים השמרניים.

תלמה ארמון

נשים בפלונטר

„נשים נבונות אינן טועות", אמר גבר נבון, למראה כותרת הספר. „מדוע נשים נבונות טועות?" (הוצאת ר. סירקיס), אולי גם גבר נבון טועה, לפעמים, אבל בשם הספר יש, באמת, לא מעט הגזמה. הספר אינו עוסק בטעות מיקרית, שגם הנפלאות שבינינו עלולות להכשל בה. מדובר בדפוסי התנהגות שגברים אצל נשים שעברו לפחות עשרים ושמונה שנים ראשונות לחייהן, תוך הדגישות שגויה כלפי המין הנגדי.

המחברים, ד"ר ק. בחן וד"ר מ. קרבדר, שני פסיכולוגים, גברים, אמריקנים, יודעים שהפניה אל התכונה הניכספת תוארו, תבונה, תביא אל שערי טיפים גם את הנשים שאינן מעיינות בדרך כלל בספרי עצה־בין־רגע. אין ספק, שיש יחוד בעובדה שגברים כתבו את הספר. רוב הספרים שנכתבו למען נשים בעשור האחרון – נכתבו על ידי נשים, הם מציינים בהקדמה. אך בעבודתנו עם המטופלות שלנו בגילינו, שנשים רוצות לשמוע את השמועות והשקפותינו שלנו, לא רק משום היותנו פסיכולוגים, אלא משום היותנו גברים". המתפ כה חמיצית היתה כרוכה, באמת, בשנים הראשונות להתרחשותה, בהתבשלות במיץ עצמנו. נשים דיברו עם נשים על נשים. יש פיתוי רב בהידברות הזאת עם גברים, שהזדמן להם להציץ לנפשות גבריות ונשיות כאחת.

הגבל המקסים

הספר מנסה להתיר את הפלונטר הסבוך, שנוצר ביחסי גברים ונשים מאחורי עורף המיגננות ששני המינים הקימו לעצמם, בעיקר מאז התערערו דפוסי התפקידים השמרניים. הוא עושה זאת בשיטה האמריקנית, אולי מפני שבינתיים לא המצאנו שיטה טובה יותר. האמריקנים, גם בעיתוני הנשים שלהם, דוגמת „קוסמופוליטן", תוקפים בעיה דרך הצגת קיין מפוברג, אנונימי, ברישום על המנהי נשים בעולם המערבי. הפ תיתה „רינה בת ה־28, עיתונאית פרילאנס שאפתנית ומצליחה", מפורטת את הספר הזה, אבל היא מוכה גם לכל ספר אחר מן המוג הזה. במרוצת הפרקים הבאים נפגוש נשים רבות, מיעטון מתקרבות לגיל 30, רובן עברו אותו. כל הנשים במצב זה או אחר של רווקות (עדיין לא נישאו, או גרושות), כולן עוסקות במקצועות חופשיים, לרוב רבי עניין בקונוסיות שלהם, כולן עצמאיות מבחינה כלכלית. גם הגברים המגיחים לדפי הספר, לצרכי השיעורים, הם רופאים, מנהלי חשבונות.

בנוסח הספר, אם כן, אני יכולה לספר כאן על אשה שהכרתי. לענאל, הסיפור אמיתי, ולו: בשל העובדה שאותה אשה הגיעה אלי במרוצה. גם הספר שבו אנו דנים, כבר לפני שתורגם. היא בת 33, סופיה בשלהי ויה, גרה בדירת גג בתל־אביב, תורגת שוב ושוב על אותה טעות ביחסיה עם גברים. „לפעמים", אמרה לי, „שוה לקרוא ספר, רק בשביל משפט אחד". היא מצאה אותו בעמוד 170. „כישרונו הכולל ביותר של הגבל הוא הבנתו המעמיקה את האופן הנשי. הוא חקר את פיכון לעתים באופן כה יסודי, עד שמא מכירן היטב. לטעות עמוד 155. „כללים למציאת הגבר הנכון". כל מה שכ תוב שם, החל בהזנחה ש„אין גברים מושלמים", דרך הידיעה ש„בעם מפחיד גברים" ו„כדי למצוא צריך לי־זום", ועד ל„גברים כן רוצים להתחייב", הכל נשמע הגיוני ומעורר תקווה. בתנאי שאת אשה ששרירי רג ליה מתורגלים להליכה והירה בין קליפות ביצים. כל מעירה, תולדת הרגלי החשיבה המוטעים הזותיקים שלך, עלולה להגחת אותך על „גבל נשוי", או לגרום לך לפסילה נחפזת של „יהלום גולמי". נראה אותך זוכרת את כלל מספר 2, „גברים מסעירים יכולים לאמלל נשים", בפגישתך הבאה עם פול ניומן...

„יש נשים אשר דומה שהן תמיד מצליחות עם גב־ ריים: הן מקרינות איזו תכונה כה חזקה ומושכת, שגב־ רים כאילו מהופנטים על ידיהן. תכונה זו היא היכולת להיות רכות ומעניקות וכו בזמן חזקות ובעלות עוצמה" (עמ' 135). הספר הזה אינו מיועד לנשים האלה, אלא לצידיהן, ששסמן הפמיניזם הותיר אותן בלתי מאוז נות עד כדי כך. אפשר להשתעשע מקריאת תדריך הצייד הזה, ובדרך להבין כמה דברים על נשים ועל גברים בשנות השמונים. ברפי הספח יש מבחנים עצמי ים, לצורך העמקת הידע על אישיותך. ואם באמת כל מה שחסר לך בחיים זה גבר, המבחן האמיתי שלך יהיה בשלב המעשה, מחר בבוקר, כשתגיעי לעבודה (כתיאט רון, בבית־חולים, במספרה היוקרתית) ותפגשי בגבר לא מושלם. האם הוא מצידו שינון, ביצתיים, את הספר „מדוע גברים נבונים טועים?", או שמא ניטל על שני כם להמתין, עד שמישהו בעל שיפוט מסחרי מוטעה יכתוב ספר כזה? ■

אהבה ניכזבת

כלומר, למרות הפופולאריזציה של תאור המיפגשים הכושלים בין המינים, יש לדברים אוזיה איתנה במצ־ אות. אין, כמעט, מרקם פסיכולוגי הדה אמון, שהספר אינו נוגע בו. מתוך ההנחה שכל אחת מאיתנו טועה בבחירת משא חלומותיה, לפחות פעם אחת בחיים, הרי שכל קוראת תמצא את השגיאה שלה בעמוד כלשהו. גם הסיבות לכל אהבה ניכזבת נמצאות כאן. מי שילדו תה דרגילה אותה לאב מגונן וכל־יכול, תמשיך לחפש אב גם בחייה הבוגרים, שבהם תפגוש לא מעט גברים שמחפשים אמא. מי שנכזבותה קשות בקשריה עם גברים ואגרה בעם רב, תתקשה להסתירו בבואה לפגוש גבר חדש, שעשוי, אולי, לשנות את דעתה על המין הגברי.

„אז־קי, אז מה אני עושה עם כל המידע הנפלא הזה?" שאלה אותי חברתי הגלחבת, הנבונה והטועה, שהביאה, אגב, את הספר מארה"ב. הזכרתי לה את

יחסים

נשים בפלונטר

עמוד 155. „כללים למציאת הגבר הנכון". כל מה שכ תוב שם, החל בהזנחה ש„אין גברים מושלמים", דרך הידיעה ש„בעם מפחיד גברים" ו„כדי למצוא צריך לי־ זום", ועד ל„גברים כן רוצים להתחייב". הכל נשמע הגיוני ומעורר תקווה. בתנאי שאת אשה ששרירי רג ליה מתורגלים להליכה והירה בין קליפות ביצים. כל מעירה, תולדת הרגלי החשיבה המוטעים הזותיקים שלך, עלולה להגחת אותך על „גבל נשוי", או לגרום לך לפסילה נחפזת של „יהלום גולמי". נראה אותך זוכרת את כלל מספר 2, „גברים מסעירים יכולים לאמלל נשים", בפגישתך הבאה עם פול ניומן...

„יש נשים אשר דומה שהן תמיד מצליחות עם גב־ ריים: הן מקרינות איזו תכונה כה חזקה ומושכת, שגב־ רים כאילו מהופנטים על ידיהן. תכונה זו היא היכולת להיות רכות ומעניקות וכו בזמן חזקות ובעלות עוצמה" (עמ' 135). הספר הזה אינו מיועד לנשים האלה, אלא לצידיהן, ששסמן הפמיניזם הותיר אותן בלתי מאוז נות עד כדי כך. אפשר להשתעשע מקריאת תדריך הצייד הזה, ובדרך להבין כמה דברים על נשים ועל גברים בשנות השמונים. ברפי הספח יש מבחנים עצמי ים, לצורך העמקת הידע על אישיותך. ואם באמת כל מה שחסר לך בחיים זה גבר, המבחן האמיתי שלך יהיה בשלב המעשה, מחר בבוקר, כשתגיעי לעבודה (כתיאט רון, בבית־חולים, במספרה היוקרתית) ותפגשי בגבר לא מושלם. האם הוא מצידו שינון, ביצתיים, את הספר „מדוע גברים נבונים טועים?", או שמא ניטל על שני כם להמתין, עד שמישהו בעל שיפוט מסחרי מוטעה יכתוב ספר כזה? ■

רפי יקיר
פטיטלוג

אשתי לא נותנת לי

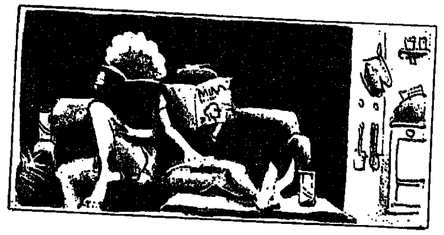

אם אתה פוגש אותו עכור זיפי זקן כן יוני, מבט מוסר כעיני, ברל סגריה שיכוה כפיו ואצבעות מוסר־אדמונית בציקוטין – אז, הוא זה. ליד ידידים הוא מתלונן מרות על אכזרו הבינעת בינו את בנעי מרתיים. מתברר, שאם זה היה תלוי בו, הם היו עושים את זה מי יודע כמה פעמים, ובאיזה תדירות.

עדיין ניתן לסיוע פה וכם את הבירבה, לפיה ידוע משהו האיכותיה, שהגבר צריך את זה יותר בראשה. ושה פשוט מרני והתעללות של הנעבע ליצור הוכר התאמה מסוגע כזה בין הבינים. הגבר צריך את זה מסבע מייחו ועליו להיות תלוי באשה עד אשת נשבר חו, שתאיל כמובה להיעתר לו. די בכרי הבינה של אגדה זו, ליד אגרות הסיבה הבראה־הילדים, ועוד רב יו בבל שפיטבו אותנו כדם בבנות העבר. אני מוכר אמצעותו נראנו. מה יקרה אם הנשים תקומה לתחתי רות מנו, ולוצאות לנו מהיכן כאנים מסתין הדג. ואנו הנבנים אנו אנו כאים.

לא חשוב מי מתחיל. זה יכול להיות הוא. או היא. או לסירוגין, בערבוביה. זה נגלל לא משנה איזה טכס אנשים יוצרים כהכנה למין. החשוב הוא שקיימת היענות ידידותית.

וכי ניתן בכלל להשוות את יכולת הספינה של האר שה אל כוכר הפליטה של הגברי עם קבת הרגולת לא מוחכת בעיתני, היא יכולה להגיע לכוכר ספינה של כמה עכרות בנים, ואילו אנו, מיכם לא לגלות את נושנו ברכים.

או מה בכל זאת פעתרי כאחורי משפט כזה: נוכל להבין זאת אם נבנים סוף סוף להתעלם סופית מן הפיעום העתיק.

הגבר – תמיד כא לו?

קרוב לוודאי, שיצרתם שפת הידברות בינכם, בה אתה מבטע את תמקדך, ובכפיחות גורלה על הזוג, מודע שהינך מאור להוכ ואילו הא. ידידתך, תמה עלין, מוחמל נפעה, ונוכלת על עצמה את כובד הסי רוב. היא משפרת עבורך את הציור העתיק, אודות הגבר, הגברי, התמיד רוצה, בתביר קומר נכון. ציור לפי לבבך, כאשר אהבת. יפה כבדת, לאי אני בהחלט מכר שחוור פעולה ידידותית להשות על חולשתך ול־ של על עצמה את המחריות על מנחות הלילה שלך. הן והא הזה אחוך קנים רבות. היא אמרה „לא", גם כשי

פנויים, פנויות

אשתי לא נותנת לי

כילך, וכמקומך. מגיעה לה ממך תודה מקרב לב על כך.

לפני שנמשיך הלאה, הבה ונצמצם את הדיון ונגמה מיתוכו מרכיבים אחדים.

ראשית, נסיר את רגעי־ההסר שבהם מתעיימת הת־ רחשות־מינית הדדית. יש הזדמנות, ויש היענות לגי־ רוי. אין מעצורים ואין מגבלות. כשהגבר ואשה חשים באותו זמן את הגירוי ועושים חיים משוגעים – זו באמת חגיגה אירוטית.

שנית, נגפה את הביטוי האירוטי, כפי שהוא בא לידי ביטוי אצל בני זוג המתפקדים כדידים ברמה של פער־ טון. כם הוא פונה אליו בסימן קל של ביטוי רצון מיני, והוא נוהם לעברה. „לא עכשיו", „לא בא לי", הוא עייף או טרוד. האינפנטיל שבוי כולו בענייניו ולא מעליה עיריין להניח המוצב. ולהבוחן שליירו מונחת חבילת גירויים, והזדמנות לבלות איתה. היא, אמנם, עדיין איננה יודעת לגרות. היא חוורת ומתפקלת לפינתה, פנועה, נעלבת, שומרת מכורונה ונוטרת. אורבת להד רמנות להחיר לו. ואז כשהוא עושה סימן שבא לו – היא מבוזבת את ההזדמנות, סתם כך, על נקמה מתוקה לה לאיר־שעור יותר מאשר אורגומה. עכשיו תורו לקי מל את ונכו, מקופר ומסורס, לבלות בסרוניות. יש לו עכשיו הצדקה להרוף אותה, ולה יש הצדקה לפגוע בו. ותוור חלילה.

זו שפת ההידברות בינינו. וכאמור, זהו שפה כרמה של גדילים. פעם כיובל, הם כאילו מסכימים להיאנס זה על־ידי זה. להיאנס כדי לא לוותר על האוטציה של כרונו. שלא יהיה במפגש המיני איזה סימן של כמיהה לידידות רכוכות.

הדבר הגדול מצויים כבר כרמת ידידות מפותחת יר תר, המכתיבה את איכות ההוי־המיני שלהם. באופן שיש בינינם כבר איזו המכמה. שכאשר האחד חש את הגירוי ורוצה, השני מעטרף אליו במתיות. לא עושה טובה בבניחה המכבה את הגירוי, אלא מצטרף. תוך שנינת מנורה אף הוא. ומי שמתחיל יוצר הזדמנות לשניהם גם יחד.

לא להתנפל פתאום

לא חשוב מי מתחיל. זה יכול להיות לרוב הוא. או לרוב היא. או לסירוגין, בעירבוביה. זה בכלל לא משנה איזה טכס אנשים יוצרים לעצמם הכהבה למין. החשוב הוא שקיימת היענות ידידותית. ידידות זו מכילה בתר בה גם יכולת התחשבות גבוהה מן הרגיל. התחשבות ידועה להבחין מתי הוא באמת אינו יכול, דהיינו אין הזדמנות לבלות עיתו, ומן גם לא תכבדי עליו. ומתי הוא סתם מנותק, והא יודעת היטב כיצד לפרוס על הוא מתם מנותק, והא יודעת היטב כיצד לפרוס על גופו ולאחר שנינת אחדות הוא מגורה. ומכונן שגם הוא

לא חשוב מי מתחיל. זה יכול להיות הוא. או היא. או לסירוגין, בערבוביה. זה נגלל לא משנה איזה טכס אנשים יוצרים כהכנה למין. החשוב הוא שקיימת היענות ידידותית.

לא יתנפל עליה, ברגע שמאר לא מתאים לה.

נשוב עתה אל הדפוס הכרוכי, מן הסוג של „היא לא נותנת לי". זה יכול להיות כמובן, באותה קלות, „הוא לא נותן לי"). כאשר זו היא שאיננה נותנת, אך אתה יש לך זיונים ככל שרק תוכל – לא עמה אלא עם אחרות – אזי ניתן, אולי, לשער שאתה באמת רוצה ויכול, ואילו לה יש בעיה כלשהי. כי ממתי היא הקוב־ עת הבלעדית את מיכסת המין שלך. מרחב התרמגניות הוא עצום. כך שאם בני־זוג לא מהווים פרטנרים ידידו־ תיים ומספקים במיטה, אין כל קושי למצוא פתרונות אחרים מחוץ לקשר־הזוגי ביניהם.

העובדה שהיא מסרבת דווקא מגרה אותך. היא חוורת ומסרבת – ועוצמת הגירוי עולה ותופחת. היא ממשיכה לסרב ואתה כבר מתפצץ. ואז, בתיזמון ששניכם כבר יודעים להשיגו, היא נענית ואתה משיג פורקן מתוק.

אבל אם אתה נחבא מאחורי סינורה ומיכב שהיא „לא נותנת", כאילו אתה תינוק בעריסה שתלוי כמה שיבאו או יתנו לו – דע לך כי המרובר הוא בדפוס משותף שיצרתם ביניכם. הסדר כלשהו, שבו כל אחד מכם ממלא את תפקידו בהלכה. ועוד משהו, ההסדר הזה נוצר בעיקר למענך. והסוד שלו קשור באחד מן הפעלולים שהמות ממציא כדי להיות מגורה מבחינה מינית. אילו היא היתה רוצה, קרוב לוודאי שאתה היית מתקשה לרצות. והיית מאבד את תחושת הגירוי. ואילו כך, העובדה שהיא מסרבת דווקא מגרה אותך. היא חוורת ומסרבת ועוצמת הגירוי תופחת ועולה. היא ממ־ שיכה לסרב ואתה כבר מתפצץ מעוצמת הגירוי. ואז, בתיזמון ששניכם כבר יודעים היטב להשיגו – היא נענית וכך אתה משיג פורקן מתוק.

לגבהה, יכול להיות שהיא נוטלת חלק בכסם המוזר שהתבתבת לשניכם במיטה – משום שהיא ידידתך, ומוכנה לעשות הרבה למענך. אך לעצמה היא מאפש־ רת יחסי־מין מורכבים ומגוונים גם עם אחרים. אם היא כמוך, מסתפקת בסכניקה הזו, של יצירת גירוי, אזי נוצרה בה התמכרות לחיזוק. לא מספיק לה שיש הד־ רמנות, ולא די לה בסימן כלשהו מעיריך. סימן כלבר מתיר אותה קהויה, רפויה ונרישה. אתה רוצה. אחר־כך רוצה יותר, ויותר, ואם אז, בסכלנות רבה, הנבכרת אמנם באיטיות רבה ומחלנית. אתה ממשיך לרצות, כמ־ עט מתחנן ואז היא מתחילה לחוש את הגירוי ואת היותה רצויה כאשה. ואז כשאתה קרוב לתיחוך ורידיך, ומוכן למות למען שכיבה איתה, היא סוף סוף בשלה ואפויה ועוכה למשגש.

אבל זה יתמי כמוכן. כך זה אצלם. אי־שם במקום אחר, במיטה אחרת, קיים מצב אחר. מה שהם משיגים בעמל־רב ובמשך ימים רבים, משיגים אחרים בשניות אחרות. כאשר הגירוי הוגשה לא צריך להלוף דרך קירות עבים כל כך של אטימות. ■

שבועיים הנחות בנוביטה.
אל תגיד שלא ראית.

30% הנחה אמיתית
על כל הרהיטים.
מה-27.6.86
רק עד 11.7.86

נישואה. מזרנים ישראבה מעור, דגם "מדיסון".
בגיצוב ג'וליה ערלי.

פתוח בחצי"ש

Novo Si. Ki Ave Sel. 03

אשתו היא אמו

רק מחצית מן הנשים שנשאלו על ידי מכון הנשים האמריקאי הסופר־לארי „מונגס ריי" השיבו בחיוב לשאלה „האם היית נישאת מחדש לבעלך" וכר־בע מהן אמרו כי הן מרגישות כמו אמא שלו.

המחקר שהקיף 3,009 נשים, שאלו לחן הנישואין הראשונים, יופיע בגליון אוקטובר של העתון.

על פי הריווח, 50 אחוזים מן המשי־בות לשאלון השיבו כי היו נישאות מח־דש לאותו אדם, 38 אחוז מן הנשים אמ־רו כי לא היו עושות זאת ר־12 אחוז התקשו להחליט.

53 אחוזים מן הנשים אמרו כי הן מר־גישות כבבת אגו של הבעל. 39 אחוז מר־גישות כמוכנת הבית, 28 אחוז כמאהבת שלו, 27 אחוז כאמו ר־5 אחוזים כמו אחר־תר. ■

(רויטר)

סרוויס במחירי מציאה

סין היו מאז שדר ההיסטוריה הרבה סינים. היסטוריונים מעריכים כי כבר לפני 2000 שנה, כאשר בעולם העתיק שלנו, קרי העולם של אנן הים התיכון (זה כולל את יון ורומא ואת אבות אבו־תינו) חיו כ־40 מליון בני אדם, בסין כבר היו 60 מליון. לפני 300 שנה, כאשר אירופה „גילתה" את המזרח הרחוק, היו בסין הרבה סינים. הם אהבו כלי חרסינה, וגם ריעו לייצר אותם. באירופה התפעלו מהכלים הסינים העדינים, ומאז ועד הי־ום נחשב סרוויס סיני לסמל מעמד. סר־וויס עתיק – על אחת כמה וכמה.

מלאי הפצים שבידים אלה לא היה גדול. יש להם כידוע נטיה להשבר, והמ־חירים היו בהתאם, בשמיים.

תארו לעצמכם מה קרה, שלשוק אקר סקלוסיבי כזה ורדמים לפתע מאה וחמי־שים אלף (150000 בספורות) תתיכות אר־תנטיות, מודל שנות החמישים של המאה ה־18. נשמע בספור אגדה, אך הקופות הרושמות של בית המכירות „כריסטי" באמסטרדאם מעידות שמדובר בספור אמיתי.

תחילת הסיפור במחצית המאה ה־18. אנית המשא ההולנדית גלדרמאלסן מע־מיסה בסין מטען יקר של תה שיועד לשווקי אירופה. כדי להגביר את יציבות הספינה, באלאסט – בשפת הימאים, מר־טענים במתכונת כ־160 אלף כלי פורצלן עולים: כוסות, צלחות, קערות, סירים, סר־ני לילה ושאר כלים, וכולם מחרסינה.

גלדרמאלסן לא הגיעה לנמל הבית באמסטרדאם. ב־3 בינואר 1752 היא עלי־תה על שרטון כ־300 קילומטר דרומית למלאיה ושם נרקב התה תוך זמן קצר. החרסינה לעומת זה הרגישה במעמקים נכחת.

בעולם מסתובבים כמה מאות כני־אדם שמתפרנסים מחילוץ אוצרות ממ־עמקי הים. כולם מחפשים את האוצר הג־דול שיאפשר להם להמשיך לצלול לצר־כי הענוג ותחביב בלבד. מעטים מצליחים. אחד מהם הוא מייקל האטצ'ר, אנגלי/אוסטראלי/נידרלנדי המוכר בין הצוללנים המקצועיים כצוללן צמרת. עכשיו הוא גם אחד העשירים שבהם.

ב־1983 הוא גילה באקראי 40 כלי חרסינה ממוזרים באוור שוניות מרדום למלאיה. את מקור הכלים לא הצליח לאתר, אך הבין כי מדובר באניה טרופה שסריידה חייבים להיות באזור. הוא הר־אה את הממצאים למומחים של בית המ־כירות סות'בי באמסטרדאם. הנצטלמנים לא היו מעוניינים. האמצ'ר פנה למתח־רים, בריסטי. שם נאמר לו שמדובר בכ־לים בני 300 שנה לפחות והביעו עניין מסויים. האמצ'ר חוד לשונה, אסף עוד כמה אלפי כלים מפוזרים שהוצעו למכ־ירה באמסטרדאם, בניגוד לציפיות המומ־חים היתה המכירה כשלון. כלי חרסינה זולים מסין של המאה ה־18, חלקם סדר־קים, לא היו בראש של ההולנדים.

לא איש כהאמצ'ר ידים ידיים. שניים שלושה מאמרים בעתונות, מסע רעשני של יחסי צבור שהביא לתודעת הקונים את מציאת הממון, ומכירה המומכית הבאה הוא כבר אסף קרוב למליון דולר.

עכשיו כבר חובר בעסק גדול. ביחד עם מומחים לאתור אניות טרופות חוד לשונית. לקח עוד כמה חודשים, בהם התפטרו רוב הצוללים ועזבו את המשל־חה, משוכנעים שהם מבוזבזים ומן וכמה במרדף אחרי סחינת רפאים. כמו בספרי האגדות, במקום אחרון מבשיבי אנית החי־פוש גוף גדול באורך של כ־40 מטר עמוק בקרקעית. זאת היתה הגלדרמאל־סן. כחודשיים וחצי עסקו אנשי הצוות בשליית 160 אלף פריטים, כולל עוגנים וכלי עבודה שסייעו בקביעת זהותה של האניה.

באמצע אפריל נערכה באמסטרדאם מכירה פומבית של הכלים שהועלו ממ־עמקים. קדמה למכירה מערכה אדירה של פרסום, יחסי צבור, טרסי ויריאו, וא־פילו ספר שהודפס במהירות ותאר את מבצע החילוץ. את מבצע של הטיטאניק שכחו, והשם גלדרמאלסן התגלגל על לשונם של אנשים שמעולם לא ראו צל־חת חרסינה סינית מקרוב. מומחים הרכי־בו מאלפי הפריטים מערכות שלמות, והיומים קיוו להגיע לרווחים נאים. התוצאות הכו בהלם את כל המומחים. כך למשל נמכר פרוויס שכלל קרוב ל־400 תתיכות ב־400 אלף דולר. הין גם ששיילמו 50 אלף דולר עבור שתי צל־חות מיוחדות, ו־80 אלף דולר למסיל הזב סיני שנמצא גם הוא ביו החרסינות. במחיר כפול מ־20 משווי הזהב שהכיל. ביום המכירות הראשון השאירו הקניינים 3.5 מליון דולר בקופה.

יש לשער שבנית המכירות המתחרה סות'בי הזיחו את המעהל שולול כמצאי האתצ'ר שלוש שנים קודם לכן.

ולסיום, ידיעה טובה לבעלי פרוויסים סינים עתיקים החוששים שערך רכושם ירד בעקבות שפשוף המצאים מהגלדר־מאסן מחדשי האמנות אומרים שהפרסום האדיר שניתן לפרשה הכניס לשוק שפע של אספנים חדשים בכמות שתביא בהכ־רח לעליית מחירים בעתיד. ■

גד שמרון

מהפכת המין בקובה הצליחה יותר מדי

דימים אלה מסקס חסר־מעצורים חר־דות למהפכה – אולם השלטונות מודא־גים מאוד מהתוצאות של התנהגות בלתי זהירה, כפי שניתן ללמוד מהעליה החדה במספר ההריונות בקרב בנות העשרה.

לאחרונה קיימה הליגה הקומוניסטית הצעירה את הסמינר השלישי שלה בנו־שא החינוך המיני ויחסי המשפחה. בסמי־נר עסקו בין השאר, בהריונות, בנישואין ובגירושין.

בשנה שעבר התבצעו בקובה 100,000 הפלות, רבע מתוכן אצל צעירות בנות למטה מ־18, וחלקן אצל צעירות שגילן אינו עולה על 14 שנה. ניתוח ההפלה מתבצע חינם, בלי לשאול שאלות.

הנתונים הסטאטיסטיים מראים, כי כמעט מחצית האמהות בקובה הן מתחת לגיל 20, בהשוואה לגיל 22 – בשנת 1973.

ד"ר טלסטינו אלוארז לאחונצ'רה, ני־ניקולוג ובר־סמכא בחינוך מיני, הביע ראגה עמוקה נוכח השכיחות הגבוהה של הריונות בקרב בנות העשרה, באומרו כי הריון בגיל צעיר עלול לגרום נזק גופני ונפשי גם יחד.

לאחונצ'רה עומד בראש ועדה ממשל־תית האחראית לחינוך הנוער בקשר לב־עיות הכרוכות במהפכה המינית. היחס לסקס בקובה השתנה במידה קיצונית כ־25 השנים האחרונות, בעידודו של הנ־שיא פידל קאסטרו, אשר קרא ב־1974 למלחמה גלויה נגד „מנהגים ישנים, מנ־טאליות ישנה ודעות קדומות".

מכוני העיסוי, הזונות והפורנוגראפיה עדיין אסורים במדינה, אולם הממשלה הנהיגה מוסדות דמויי־מלון, הנקראים „פוסאדאס" או „אלברגס", בהם ניתן לשכור חדר עם מקלחת לשעה או יותר.

אמצעי מניעה מצויים בשפע, וכל אשה יכולה להשיג התקן תוך־רחמי וד־גם, בבית חולים או במרפאה. בקובה מיוצרים סוגים אחרים של גלולות נגד הריון ובבתי המרקחת, המוכרים קונדו־מים למיניהם, תלויים שלטים: „עשו רק ילדים רצויים".

הדרך הקלה להפלות ולאמצעי מניעה לא נתקלה בהתנגדות של הכנסיה הקא־תולית, שאין לה גישה לאמצעי התקשר־רת.

לדברי מומחים, לפני המהפכה של 1959 היו הבתולים דבר הכרחי אצל נשים בלתי נשואות. האידיאל הזה עדיין קיים, אם כי הוא נשחק מאוד. בסקר שנערך בקרב 600 תלמידי תיכון אמרו 72 אחוז מהבנים, כי ברצונם לשאת בתו־לה. אולם 50 אחוז אמרו, כי הם חושבים שיחסי מין לפני הנישואין „חשובים בי־תר". ■

לירנל מרטין

סופר „רויטר" בהוואנה

הסל של מיכל

גם משתזפים גם נחים

אם רהיטי־גן חדישים זה כל מה שחסר לכם הקיץ – אל דאגה, "דניש" מיבאת אותם מאיטליה. אולי הם לא מוסיפים לדרגת השיזוף אבל בהחלט יש להם השפעה על הנוחיות. מיטת שיזוף עם שמשיה, המסגנת את קרני השמש הצורבות – 575 ש"ח, נדנדה – 1,297 ש"ח.

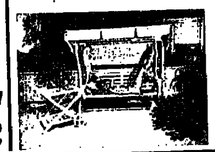

חגיגה של מיץ

למשפחת המיצים הקפואים של פריגת נוספו לאחרונה שני סוגים חדשים – מיץ מנגו ומיץ גויאבה. הגואיבות ישראליות, המנגו מיובא. לאוהבי הפרות ומיצוים זו חגיגה. פריגת מוכרת קופסאות רכז מוקפא עקרת הבית מוסיפה להם את המים. כל השאר טבעי וללא תוספות משמרות או משמינות.

והעוגה במתנה

זה רעיון! כל הרוכש בימי שלישי כלי־אפיה מתוצרת פיליביט בחנות טולמנ'ס בכבר המדינה, יקבל את הכלי בתוספת עוגה אפויה בתוכו. תבנית קטנה – 29 ש"ח, גדולה – 40 ש"ח.

תסכית מתח פרטי

כשאונחנו היינו צעירים, ורצינו להאזין לתסכיתי מתח ברדיו, היינו צריכים לחכות לשידור פעם בשבוע. לצעירים של היום כבר יותר קל. חברת הד־ארצי מציעה להם קלטות של תסכיתי שרלוק הולמס. חוצי שעה של מתח, (ושקט להורים...) בקלטות, פרשיות שונות ממיטב סיפורי מוסיקה ואפקטים קוליים. את המתח ראיתי בעיניו של המאזין הצעיר, שכאילו חובר לאוזניות המכשיר המנגן.

פקק חזק

בקבוקי המשקה הגדולים מפלסטיק, שהחליפו את בקבוקי הזכוכית המתפוצצים, סבלו עד כה מבעיית פקקים. הבקבוקים נאטמים במפעל בסגר מתכת שלא איפשר סגירה חוזרת טובה. חברת קריסטל פיתחה לפיכך סגר חדיש, והיא מבטיחה שהוא אמין, נוח לשימוש, ובעיקר – יעיל.

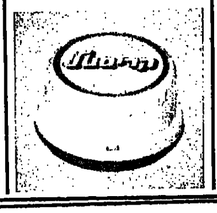

חטיפים

השוק הישראלי אוהב חטיפים. אלה הפכו לחלק בלתי נפרד מכל אירוח, ובודאי תפסו מקום חשוב בחודש הכדורגל. להיצע הקיים הוסיפה חברת תלמה מוצר חדש – "צ'יפסים", מקלוני צ'יפס אוריגיים. 76 אגורות לשקית.

על ילדים ותקליטים

הד־ארצי מציעה גם תקליטים חדשים לילדים בסדרה "לבד בבית", ו"מחשבות שאינן רוצות לישון". הוצאת הספרים "מורחי" מצטרפת למציעי הספר + קלטת, בסדרת "קלאסיקלטת" שבה אגדות ילדים קלאסיות. כמה קל להיות ילדים היום!

מיכל הולצמן

השגנון החדש ביותר בתכנון ובנייה מרכזי שפורט ונופש

תמר גולן
פריז

הסב היה גנרל ומעצב הטנק הצרפתי הראשון. הנכד, אלאן פיירה, הוא שגרירה החדש של צרפת בישראל. מעריץ גדול של המין הנשי. ראיון בלעדי עם בני הזוג פיירה.

אלאן פיירה: מקצוען אמיתי.

נאקלין פיירה. כמעט שהיתה דיילת.

VIVE LA FRANCE

אולם, בתקופה של תקשורת מהירה וישירה, איבדה הדיפלומאטיה המסורתית דרבה מזוהרה: ראשי מדינות וכמשלות מעדיפים לא אחת להמריא לביקור וסגירה אישית זה אל זה, ושרי חוץ מבלים מרבית זמנם בכנסים. מעדים אחדים דם פשוט מעיחהים איש עם רעהו בטלפון, מבלי להזדקק לשירותיה האישיים והמסורתיים של הציגות הדיפלומאטית בבירה זו או אחרת. כך דחף השגריר לרכות יצגנית מעיריך, לא שקבע את „תומו" יתר כאשר את הבדיונות. לכן יש שלל ענין לדבר את אישיותו של השגריר הצרפתי בישראל.

מר אלאן פיירה נתמנה לתפקידו חודשים אחדים לאחר שעזבו כאן הבחורות ל.אסיפה הלאומית". בכ־מדינה אלה אשר נתקיימו בחודש מרץ האחרון, הכיסו מפלגות המין והמרכז את הסוציאליסטים מכיסלטון. אך חוזה שלפי החוקה הצרפתית נכהר הנציא לתקופת כהונה של שבע שנים והפרלמנט לתמש בלבד, נוצר מצב שבו, פיחוד כמינו: המימסל כיום הוא „דרוראשי": הנשיא פרנסואה מיטראן, הוא סוציאליסט, וראש הממ־שלה ז'אק שיראק, הוא איש המפלגה הגוליסטית. כמתו נשיא ה.אסיפה הלאומית" דאן שבאר־דלמאס. בנסיבות קרוים למציאות הזו בכם „קוהאבימאציה" – הייס זה לדר זה, מצב מבוך, ולא קל, המוכר גם לנו, כאנ.

אל חילופי הסלטון הזלזו, כמובן, גם חילופי אישים בכמשרדי המשלה הזונים. לכן, כאשר נכסר על מינוי שגריר חדש לישראל, היו שדאו בכך הזלחה פוליטית. „הלל וכלל לאי מעניים כתוצי פקידים ב.קי דיאור־ס", הזירנון המפואר בו מוכן מבדר הוגן הצרפתי, והמומה אל נתר הסינה. הזם מצביעים על העובדה שאלאן פיירה, כמו השגריר היוצא, דאק דיוסון, הם „מקצועיים אמיתיים".

אכן הביאוגראפיה הרשמית של אלאן פיירה מצבר־ה על שיחות ארוך – למעלה מעמדים שנה כמימדד הזמן. הוא מילא תפקידים שונים בכירות כמו הלסיעב־לגוראר ומשקוה מחר גימא, ושרטורה וגיאמי שב־אמריקה מאיריך ניסא. מאז יונאר 1983 כיהן כאן פיירה כראש מחלקת אר"ם והאירגונים הבינלאומיים במשרד הזוץ. אנו גילינו כי מעבר לחמתו הדיפלומאטית־מסר־מרת של גבר בן 55, קרח משהו ומרכיב משקפיים, אלאן פיירה אינו דיפלומאט שיגרתי.

עדין מוקדם לקבוע כי השגריר הבריש יצליח בתפ־קידו בישראל. אך את לבבה של הבהיגות היהודית בצרפת הוא כבר כבש. שכן מהיום בו יוזר לכהונה בישראל, נקט מר פיירה בשורה של צעדים ללא תקי־דים. הראשון כהם היה ביקור בבית הכנסת „קופרניק". סם הוא חכם - לראשונה בחייו – כיסה, והשתתף בתפילת ערב שבת. „ביקשתי לבקר בבית הכנסת הזה כשל הסמליות הסרגית שלו", הוא אמר לנו בצאתו מסם. „רציתי להביע את הזרהותי עם היהודי הישראל ליים". כוכור, בפיגוע הקטלני בבית הכנסת „קופרניק", באוקטובר 1980, נהרגו ארבעה אנשים, ביניהם עליזה שגריר הישראלית.

אלאן פיירה גם ביקש להיפגש עם מנהיגות הקהילה היהודית של צרפת, ונועד עם ראשי האירגונים השונים לשיחות היכרות. „כדי ללמוד מהם על היהדות ועל ישראל". הפרופסור עדי סטנ, נשיא ה„אליאנס" אמר לנו: „בכל הזקרה בין־אישית, בתקופה של תקשורת מהירה וישירה, איבדה הדיפלומאטיה המסורתית דרבה מזוהרה: ראשי מדינות וכמשלות מעדיפים לא אחת להמריא לביקור וסגירה אישית זה אל זה, ושרי חוץ מבלים מרבית זמנם בכנסים. מעדים אחדים דם פשוט מעיחהים איש עם רעהו בטלפון, מבלי להזדקק לשירותיה האישיים והמסורתיים של הציגות הדיפלומאטית בבירה זו או אחרת. כך דחף השגריר לרכות יצגנית מעיריך, לא שקבע את „תומו" יתר כאשר את הבדיונות. לכן יש שלל ענין לדבר את אישיותו של השגריר הצרפתי בישראל.

מר אלאן פיירה נתמנה לתפקידו חודשים אחדים לאחר שעזבו כאן הבחורות ל.אסיפה הלאומית". בכ־מדינה אלה אשר נתקיימו בחודש מרץ האחרון, הכיסו מפלגות המין והמרכז את הסוציאליסטים מכיסלטון. אך חוזה שלפי החוקה הצרפתית נכהר הנציא לתקופת כהונה של שבע שנים והפרלמנט לתמש בלבד, נוצר מצב שבו, פיחוד כמינו: המימסל כיום הוא „דרוראשי": הנשיא פרנסואה מיטראן, הוא סוציאליסט, וראש הממ־שלה ז'אק שיראק, הוא איש המפלגה הגוליסטית. כמתו נשיא ה.אסיפה הלאומית" דאן שבאר־דלמאס. בנסיבות קרוים למציאות הזו בכם „קוהאבימאציה" – הייס זה לדר זה, מצב מבוך, ולא קל, המוכר גם לנו, כאנ.

אל חילופי הסלטון הזלזו, כמובן, גם חילופי אישים בכמשרדי המשלה הזונים. לכן, כאשר נכסר על מינוי שגריר חדש לישראל, היו שדאו בכך הזלחה פוליטית. „הלל וכלל לאי מעניים כתוצי פקידים ב.קי דיאור־ס", הזירנון המפואר בו מוכן מבדר הוגן הצרפתי, והמומה אל נתר הסינה. הזם מצביעים על העובדה שאלאן פיירה, כמו השגריר היוצא, דאק דיוסון, הם „מקצועיים אמיתיים".

אכן הביאוגראפיה הרשמית של אלאן פיירה מצבר־ה על שיחות ארוך – למעלה מעמדים שנה כמימדד הזמן. הוא מילא תפקידים שונים בכירות כמו הלסיעב־לגוראר ומשקוה מחר גימא, ושרטורה וגיאמי שב־אמריקה מאיריך ניסא. מאז יונאר 1983 כיהן כאן פיירה כראש מחלקת אר"ם והאירגונים הבינלאומיים במשרד הזוץ. אנו גילינו כי מעבר לחמתו הדיפלומאטית־מסר־מרת של גבר בן 55, קרח משהו ומרכיב משקפיים, אלאן פיירה אינו דיפלומאט שיגרתי.

עדין מוקדם לקבוע כי השגריר הבריש יצליח בתפ־קידו בישראל. אך את לבבה של הבהיגות היהודית בצרפת הוא כבר כבש. שכן מהיום בו יוזר לכהונה בישראל, נקט מר פיירה בשורה של צעדים ללא תקי־

השגריר: ביקשתי לבקר בבית הכנסת קופרניק בשל הסימליות הטראגית שלו. רציתי להביע את הזדהותי עם היהודים והישראלים.

ים. הראשון כהם היה ביקור בבית הכנסת „קופרניק". סם הוא חכם - לראשונה בחייו – כיסה, והשתתף בתפילת ערב שבת. „ביקשתי לבקר בבית הכנסת הזה בשל הסמליות הסרגית שלו", הוא אמר לנו בצאתו מסם. „רציתי להביע את הזדהותי עם היהודי והישראל ליים". כוכור, בפיגוע הקטלני בבית הכנסת „קופרניק", באוקטובר 1980, נהרגו ארבעה אנשים, ביניהם עליזה שגריר הישראלית.

אלאן פיירה גם ביקש להיפגש עם מנהיגות הקהילה היהודית של צרפת, ונועד עם ראשי האירגונים השונים לשיחות היכרות. „כדי ללמוד מהם על היהדות ועל ישראל". הפרופסור עדי סטנ, נשיא ה„אליאנס" אמר לנו: „בכל הזקרה בין־אישית, בתקופה של תקשורת מהירה וישירה, איבדה הדיפלומאטיה המסורתית דרבה מזוהרה: ראשי מדינות וכמשלות מעדיפים לא אחת להמריא לביקור וסגירה אישית זה אל זה, ושרי חוץ מבלים מרבית זמנם בכנסים. מעדים אחדים דם פשוט מעיחהים איש עם רעהו בטלפון, מבלי להזדקק לשירותיה האישיים והמסורתיים של הציגות הדיפלומאטית בבירה זו או אחרת. כך דחף השגריר לרכות יצגנית מעיריך, לא שקבע את „תומו" יתר כאשר את הבדיונות. לכן יש שלל ענין לדבר את אישיותו של השגריר הצרפתי בישראל.

מר אלאן פיירה נתמנה לתפקידו חודשים אחדים לאחר שעזבו כאן הבחורות ל.אסיפה הלאומית". בכ־מדינה אלה אשר נתקיימו בחודש מרץ האחרון, הכיסו מפלגות המין והמרכז את הסוציאליסטים מכיסלטון. אך חוזה שלפי החוקה הצרפתית נכהר הנציא לתקופת כהונה של שבע שנים והפרלמנט לתמש בלבד, נוצר מצב שבו, פיחוד כמינו: המימסל כיום הוא „דרוראשי": הנשיא פרנסואה מיטראן, הוא סוציאליסט, וראש הממ־שלה ז'אק שיראק, הוא איש המפלגה הגוליסטית. כמתו נשיא ה.אסיפה הלאומית" דאן שבאר־דלמאס. בנסיבות קרוים למציאות הזו בכם „קוהאבימאציה" – הייס זה לדר זה, מצב מבוך, ולא קל, המוכר גם לנו, כאנ.

אל חילופי הסלטון הזלזו, כמובן, גם חילופי אישים בכמשרדי המשלה הזונים. לכן, כאשר נכסר על מינוי שגריר חדש לישראל, היו שדאו בכך הזלחה פוליטית. „הלל וכלל לאי מעניים כתוצי פקידים ב.קי דיאור־ס", הזירנון המפואר בו מוכן מבדר הוגן הצרפתי, והמומה אל נתר הסינה. הזם מצביעים על העובדה שאלאן פיירה, כמו השגריר היוצא, דאק דיוסון, הם „מקצועיים אמיתיים".

אכן הביאוגראפיה הרשמית של אלאן פיירה מצבר־ה על שיחות ארוך – למעלה מעמדים שנה כמימדד הזמן. הוא מילא תפקידים שונים בכירות כמו הלסיעב־לגוראר ומשקוה מחר גימא, ושרטורה וגיאמי שב־אמריקה מאיריך ניסא. מאז יונאר 1983 כיהן כאן פיירה כראש מחלקת אר"ם והאירגונים הבינלאומיים במשרד הזוץ. אנו גילינו כי מעבר לחמתו הדיפלומאטית־מסר־מרת של גבר בן 55, קרח משהו ומרכיב משקפיים, אלאן פיירה אינו דיפלומאט שיגרתי.

עדין מוקדם לקבוע כי השגריר הבריש יצליח בתפ־קידו בישראל. אך את לבבה של הבהיגות היהודית בצרפת הוא כבר כבש. שכן מהיום בו יוזר לכהונה בישראל, נקט מר פיירה בשורה של צעדים ללא תקי־

אצל הסבא שלי". הסב הזה היה גנרל, שנפצע כחודשים הראשונים של מלחמת העולם הראשונה. פציעה זו מנ־עה מהסב הגנרל לצאת לשרה הקרב כמפקד בריגדת השריון שלו. הוא נשאר אפוא במקה, וגימנה על מעב־די הסנק הצרפתי הראשון.

כמעט בהתנצלות מהדה פיירה, כי הוא „אחד הבודר־דים מבני המשפחה אשר זנה את המסורת הצבאית", אך מיד זוא מוסיף: „כמובן שגם אני שיריתי בצבא, ואף עברתי קורס קצינים. יתר על כן, גם מצד אמי אנחנו משפחה של אנשי צבא". אמו של פיירה באה ממתוו בריסני, במערב צרפת. איזור של יודריים נועזים על חוף האוקיינוס. סבו מצד אמו היה אף הוא גנרל, אם כי בחיל האספקה. בהשפעת משפחת האם התגייס אל־אן פיירה לחיל הים. „היו אלה ימי מלחמת הודרסין, מלחמה קשה ביותר. אני הייתי אחד ממספרי ספינה של משמר החופים. זו היתה ספינונת קטנה ונשנה, עייפה. הראראר לא עבר. מיוגג אוויר, החיוני כל כך בעבודה באיזור הדרום, לא הותקן בה כלל. ספינות שרבודו הן ספיר אחר... הן התקדמו מאו..."

בהיין של אלאן פיירה אין „נקודה יהודית". הוא בן למשפחה קתולית מסורתית. הרעיה דאקלין, נולדה בראוני, בירת הודרסין אז, והיום ויינסאב. אביה היה אגרונום, אשר התמחה בטיפול במחלות הצמח במטעי התה הקפה. היא היתה צעירה יפהפיה, כאשר פגש בה הקצין הצעיר בחיל הים הצרפתי. „הסמתי אותה מבע לפני שהחלה לעבוד כדיילת בחברת תעופה". דאקלין פיירה היא עדיין יפהפיה – דקת גיזרה, חטובה וחייכ־נית. לזוג שתי בנות, שתיהן נשואות, ושתי נכדות.

„אני מעריץ גדול של המין הנשי", אומר פיירה... מעבר לקריירה מתרגש פיירה מהשלתות לישראל בגלל יחסו המיוחד לאיזורים צחיחים, מדבריים. פיירה כיהן כשגריר בניגר, באיזור הצחיח של הסהרה. „אני אוהב את המדבר", הוא אומר, „ואני אוהב את אנשי המדבר: אנשים קשוחים, גאים, אצילים הנגנים". ולכן כשפיירה קורא בעתונים על קשיי המים של ישראל, הוא נזכר בארצות אפריקה. „מאז כהונתי בניגר, כאשר אני מצחצח את שיני, אני סוגר את ברז המים. שלא לכזבו אף טיפה". ■

בלי נקודה יהודית

והחייל הזה נשאר בצבא. הוא היה הראשון כשורה ארוכה של בנים וכני בנים אשר כולם שירתו בצבא צרפת. „במשך מאה חמישים שנה שירתו אבותי בצבא. אני עצמי נולדתי ב„מחנה מרטלון" שבמתוו שמפניה.

מועדון צרכנים לקוראי מעריב מושג חדש בעסקים

9.7.86

מדריך מסווג לצרכנות נבונה. מופיע כל השנה במוסף "שבתון" בחסות "גרין קארד".

1. [illegible] — על קניה מעל 25 ש"ח.
2. עט [illegible] — על קניה מעל 50 ש"ח.
3. ארוחה חינם — על קניה מעל 150 ש"ח.
4. מחשב כיס + עט — על קניה מעל 750 ש"ח.
5. מצלמת POLAROID — על קניה מעל 2000 ש"ח.

תמורת המצאת חשבונית אחת המעידה על קניה, פעם אחת בכל יום בלבד (באותו בית עסק) תוכה ללא תגרלה בפרסים כמפורט. חברי המועדון מתבקשים למציא את החשבונית (מקור בלבד) המעידות על הקניות בצרוף מודעת בית העסק מתוך סגנון, תוך שבוע ימים מיום הקניה לחברת גרין קארד, דיזנגוף סנטר 510 ת"א. לאחר קבלת החשבוניות ויחד עם מודעות בית העסק, ותשלח חברת גרין קארד את הפרס לקונה. חברים דורך חלוקתם ניתנים לשינוי לפי שיקול דעת המועדון בלבד.

מועדון הצרכנים מחזיר לך כסף!!!

בנוסף לפרס תקבל בחזרה 10% מכל קניה שביצעת בבתי העסק המופרסמים במועדון בצורת תווי קניה.

פינת אוכל תוצרת כחול לבן מרהיטי "בן־טל" תוגרל בין הקונים בחודש יולי.

רהיטי "בן־טל"

סכום לכל הגרלה

על כל קניה של בבתי העסק של מועדון צרכני "מע"ר"

כיף בקיץ עם רהיטי הגן של תמר

מחיר רגיל לכסא: 135 ש"ח
במבצע: 120 ש"ח

מחיר רגיל לשולחן: 240 ש"ח
במבצע: 220 ש"ח

5 מצבי ישיבה

לחשיבה בחנויות המובחרות, כל־בו שלום, המשביר לצרכן והמרכזי
שוכנות ראשית בחיפה: אולטרסאונד, שד' בן־גוריון 5 טל. 04-520661

מבעלי הרהיטים
תמר
חנות הטיפול: בנין מרכזים, רח' שלבים 20 יפו טל. 03-812926
מפעל: מושב תימורים, ד.נ. לכיש צפון 79430 טל. 055-82111-2-3

"לבוא עם — להרגיש בלי ילדים".
מלון גני מודיעין
מלונות בים המלח

מלון גני מודיעין
מלונות בים המלח
- 4 כוכבים מסומן.
- שירות מצוינת ונוחיות בכל חדר.
- כניסה חינמית.
- כניסות מוקצות ממוגנות של מי ים המלח.
- בקרי שחיה ומסעדה.
- מעמיס מעשבאות של שוקי חשף.
- מעלון דיסקו.

לחמנות במיון
מבצע
057-84331
057-84332
03-217146/7/8/9
03-217146/7/8/9

חופשת קייץ נפלאה בירושלים ובים המלח
• מלון רם, ירושלים
• מלון צל הרים, ים־המלח
• מלון לוט, ים־המלח
CASSONE HOTELS
להזמנות: תל אביב טל: 03-236785 ירושלים טל: 02-535231

סטודיו 55
הלבשה והנעלה
ספורט ואלגנט
חגל ביותר בארץ
כיכר ויצמן 13 - חולון
טל. 03-887970

הדפסה על חולצות ומחנות
חולון-כיכר ויצמן 17
טל: 842710

לנבר
מצרי עור ומחנות
יהודה המכבי 65 ת"א
טל. 444984

ופגש באפרופו
היכל המוזיקה א
ופגש בבית קפה
בקניון אילון
מרכז הרים המהיר

ספר

פונטע' בנגה

הסיפור על שותפות מסוג מיוחד שהולידה כמה עבודות מעניינות גם הן משותפות, כמו צלחות מצוירות, ספר משותף ושלושה ילדים. ליאורה ויצחק כרמלי. המסלול שלהם בהחלט לא שיגרתי. היא היתה קצינת רדיו הוא היה קצין סיפון. עלו על אנייה והפליגו משך שלוש שנים. אנייה של צי"ם תחת דגל ליבריה, כמעט תמיד, אישה יחידה בצוות. חצות בדרך כלל סיני. חוץ מאוכל סיני חדשים ארוכים אומרת ליאורה שכמעט ולא חדרה למחות שלהם. היו ציינונים ממומסים ומאד סגורים בתוך עצמם. התחתונות היו מרתקות: אפריקה, המזרח הרחוק, סיילום ברודזיה, גבול ומביה, מלחמות עם פירטים, לימודי יפנית. כל מיני חוויות.

בתריון הראשון שלה ירדו שניהם לחון, קנו משק, הקימו בית. בין הגיבסיות והציפורן ושלושת הילדים הוציאו עכשיו גם ספר. „פונטע' בנגה", הוצאה עצמית. הסיפורים שספרו לילדים לפני השינה תורגמו למילים כתובות וצירורים, היא כותבת הוא מצייר ולהפך. את הציורים המצוחקים – ירקות עם פרצופים מאד אנושיים – היא מציירת גם על צלחות. כשהיא מציגה בספר ומדפדפת בין הציורים אומרת ליאורה: הסיפורים האלה ביניינו הם צורה של העשרת קשר. ■

בילי מוסקונה־לומן

ירקות עם פרצוף אנושי

חיות

אפודה לפודל

אם כלבכם מאולף ואינטליגנטי – תנו לו 2.20 ש"ח ושלחו אותו לדוכן העיתונים. בתנוחה שהוא לא יכובז את הכסף על קנית „בונגו", תקבלו ירחון חדש לאוהבי חיות. „אדם וחיה" הוא ירחון צבעוני חדש לחובבי בעלי חיים ביותיים. יוזמה ברוכה של האדונים יוני בקאי ודני אור שהצליחו להוציא לאור ירחון לחובבי חיות־מחמד. אין זה עוד עלון של אגודת בעלי כלב מסוג מסוים אלא מכון לכולנו. לאוהבי החיות. יש בו עצות לטיפול בפרעשים, מדור טרסים, דג נוי, כלבי חנגה והצלה, כלבים קרחים, איך בוחרים חיות־מחמד וגם הנחיות לעזרה־ראשונה לבעלי חיים פצועים. אלו רק חלק מהנושאים שפורסמו בגיליונות הראשונים.

המונות אמצע שרטכלו לגזור ולתלות במלונתו של הפודל שלכם – פוסטר כלבת־פודל כחולת עינים, אלופת עולם. ולמחדרין – הוראות סריגה לאפודת בולרו עבור הפודל. ■

אבי דד

חיי כלב. לגזור ולתלות.

רעיון

הרשקוביץ' עם יצירות. צילום: מרדכי בוחבוט

תמונות מלבד סינטטי

קיי הרשקוביץ, בארשבעית בת 38, מצהירה: „גם אם אחיה 200 שנה, לא אספיק למצא את כל הרעיונות שבראשי". חקשר של קטי עם אומנות החל לפני כשמחיים באמצעות המרכז לאומנות חזותית בבארשבע. בסיוע של מרצה אורח במרכז גילתה קטי את הלבד הסינטטי, שממנו מייצרים „סקרטש בייט" ושטיחים מקיר לקיר. על מסגרות גדולות מקל־קר הוא מחדקת שאריות של החומר באלפי סיכות קטנות, יוצרת תמונות יפהפיות, מיוחדות. „השלב הבא בעבודות בלבד סינטטי ותהיינה תמונות תלת־מימדיות", היא אומרת.

כדי להתפרנס בכבוד חולמת קטי על שטיחי קיר. בא לה למכור בחו"ל שטיחי קיר ארוגים מלבד סינטטי. הכישלון היחיד שלה בתחום זה הוא הנסיון לצבוע את הסיבים הרגישים. אחרי מספר נסיונות הסתבר לה, כי לא ניתן לצבוע על גבי התמונה, שכן המגע עם הצבע מזיז את הסיבים ממקומם והתמונה נהרסת. ■

אורי בינדר

ראי, ראי, ענה ענני, היש אשה יפה ממני

יופי

מראת הקסמים

בן ראה זו שעל הקיר לא תוכל לעשות את השומדת מולה יפה יותר אבל היא בחחלט חוסכת זמן ומאמץ במדידת בגדים בחנות, ומביאה רגעלת רבה במכירות.

המראה הממוחשבת נוצרה לראשונה בצרפת. המפיצים בארה"ב הם חברת Fashion Systems Corp וחם מקוים למכור 150 יחידות עד השנה. הראשונים בארה"ב שניסו את המיכשור המתוחכם בשטח הם רשת חנויות הכלבו L.S. Ayres בארה"ב.

כל אשר על הלקוחה לעשות הוא להסיר את בגדיה ולעמוד מול המראה ובעזרת לוח מקשים לשדר למכשיר את מספרי הדגמים אותם הוא מעוניינת לראות על עצמה. המראה משקפת את פני העומד מולה אך מהצואר ומטה זו יצירה של המחשב הלוקח את נתוני גופו של העומד מולו בחור בסיס ומלביש על הגוף את הבגד, ואת התוצאה מציג על המראה שהיא בעצם גם מצג.

בצורה כזו אפשר למדוד כ־10 דגמים לדקה. מנסיון ידוע כי 8 מתוך 10 דגמים נדחים בסגנון ראשוני זה ואת השניים שבהם הלקוח/ה באמת מעוניין הוא באמת מודד על גופו כדי לחחליט סופית על הבחירה. L.S. Ayres העלו על המחשב את קולקציית האביב של Liz Claiborne ב־3 מחנויותיהם והם מדווחים על עליה של 700% במכירות בשטח הבגד המוכן. החברה חוציאה עד כה $135,000 על הפרויקט אך במחזיות הסכום מומנה ע"י היצרנים. ■

מירי חזנטל
ניו־יורק

מדריך מסווג לצרכנות נבונה. מופיע כל השנה במוסף "שבתון" בחסות "גרין־קארד".

מלון "שלמה המלך" נתניה

מבצע מיוחד לישראלים לחודשי יולי ואוגוסט
55 ש"ח ללילה, לאדם בחדר זוגי, חצי פנסיון, כולל מע"מ.
מינימום 3 לילות.
תוקף המבצע למזמינים עד 10.7.86
הבטיחו מקומכם לחופשת הקיץ והזמנות בטלפון 053-38444

המרתף שמביא בע"מ
כלי בית מתנות
במחיר עשיר
נתניה, רח' רמז 29
טל. 053-23276

ISRAFRAME
המשחק שכבש את אירופה!
להורדת משקל ובריאות הגוף בזמן הפנוי ובכייף.
את המשחק ניתן להשיג בכל בו שלום ובחנויות ספורט וצעצועים מובחרות — בכל רחבי הארץ.
לפרטים נא לפנות ליבואן וליצרן: ישראפריים בע"מ
רח' דרובין 14, ראשל"צ — טל' 03-997422

לב-און לביא בע"מ
יבואן
ריהוט עם סגנון
עץ אלון מינוסלביה
מחיר גם בחמ"ש
ת. משלוח מ"מ 9223314

נופש סעיל
כפר חנופש חחוף חירוק
פתח שערין מחדש
רמת פולג — נתניה טל' 053-54166

מלון גולדאר ****
נתניה, רח' אוסישקין 1 טל' 053-38188

צעצועי ברוך
לחיט שכבש את אירופה, סוף סוף בישראל!
struts
הרכבה גמישה
לחשיג בחנויות חמובחרות
ניתן לחשיג גם בכמויות המתאימות לגני ילדים.
יבואן בלעדי: ברוך מרדכי, הרצל 26, ראשל"צ. טל' 03-995994

גלידרית מצה
חיפה
כביש רופין
טל' 256900
★ מאכלים חלבים — סנקייק, בלינצ'ס, פלטות גבינה.
★ מבחר עשיר של גלידות. ★ בירה מתחבית.

מדריך מסווג לצרכנות נבונה. מופיע כל השנה במוסף "שבתון" בחסות "גרין־קארד".

ארוחות מלכים ב-אלרין דרוסטור ומוסו ללונדון בקיץ

"שיש חן" — המציח בע"מ
תעשית אבן ושיש
המבחר הגדול ביותר בארץ!
■ ייצור ועיבוד של כל סוגי שיש וגרניט
■ התקנת שיש בבית הלקוח
■ שיש למטבחים, חדרי אמבטיה ומעקות
■ איכות עם ייחוד בביצוע
מהיצרן לצרכן!

פתח תקוה, אזור התעשיה סגולה
טל. 03-900003, 916991

מבצע בניאגרה
מקור הארוחות והספריות
חוד שיגה קומפלט כולל:
ארון בפרי 4×4
מיטה זוגית + מזרון
2 שידות + טואלט
במחיר: 1,275 ש"ח (כא כולל מע"מ)
תל־אביב, הנגרים 9 טל. 826638

מכלי אלקטרוניקה
הסלון מס' 1
למוצרי חשמל ביתיים באיזור רחובות והדרום
מקפיא, מזגנים, מערכות סטריאו.
עד 10 תשלומים.
המחירים הזולים ביותר
אספקה מיידית לכל הארץ
2% הנחה על וידיאו, תנור, מערבות ומזגן
רח' בית הפועלים 4, רחובות, טל. 08-453994

פיפי - מרקט חזן
כל בו ענק לתינוק ולילד
והיטי הדר לילד ולנוער.
רחובות, בני משה 23

מחיצות גבס - בלוק לגו מרעלית
מחסן מכירות מ-16.00-19.00
טל. 08-457295

חתונות, בר מצוה, בריתות ואירועים שונים עם שירות אדיב ומעולה
מיטה אדם מלא.
08-5000000-3000000

מוסר מרשים
טל. 051-24431

חשלים
02-221151

מגוון אחוזה
★ חתונות ★ מסיבות בר מצוה
★ בתי מילה ★ אירועים שונים

גזית
ציוד קמפינג
כפני תשלומים
פרחתי גם לבית
רחובות, בילו 23
(מול אגד)

רהיטי צמרת
מערכות סלון ומזנונים, חדרי שינה
פינות אוכל, חדרי נוער
מנחם ויעקב קריזמן — יפו 19 — ירושלים טל. 232636, 245196

מחיצות גבס - בלוק לגו מרעלית
מחסן מכירות מ-16.00-19.00
טל. 08-457295

חדרי אמבטיה וחדרי מקלחת
הסלון
דגל
לבגדי תינוקות, ילדים ונוער
לבני נשים ממיטב היצרנים
הרצל 83, שערים, רחובות, טל. 08-453969

קירמה חשמל
רח' פיוס 9 ירושלים
(מול מלון מרכז)
02-224757

פפו עורך
חנויות הצילום המובילות בירושלים
צרכי צילום ואלקטרוניקה
במבצע חנוכה
אנו ממליצים על סרטי אגפאקולר AFGA-1 X80
ירושלים, בן הלל 11
כמרחב טל. 02 225046
ירושלים, גילה, מרכז מסחרי חדש
טל. 02 764062

של מרקט-מיקי יבנה
מרכז קניות למוצרי מכלת בשר, דגים.
פירות וירקות ועוד
מבמיינים ניקוי. ישראפריים גרין קארד
הדרור 16 יבנה

המסעדה המקסיקנית היחידה הכשרה בירושלים ובארץ
★ סלטים ★ טורטיות ★ המבורגרים ★ צילי
★ טאקו ★ גם סטייק על האש
מאכלים צמחוניים.
רח' יואל סלומון 6 טל. 02-228092
הכנסות מאחורי הבניין החדש בכפר ציון

מצא לילדך שעשוע בחנות
יבואנים וסיטונאים
סודרי ודבי בע"מ:
מפיצים מורשים של: ★ אמקור ★ יצירה
★ בוקי ★ שפיר ★ מוס ★ אורדע
★ מבחר מגוון של משחקים וצעצועי איכות
★ יצרנים ומפיצים של משחק הסברס
★ מבחר עשיר של: פירות בריכות, גלגליים, משקפי שחיה, כדורים ועוד פריטים רבים.
רח' דונאס 6 (פינת יפו 38) טל: 02-234331-2, 232876

צרכנות נבונה

צריך לדעת איפה לאכול בחוץ

מאת: יואב עופר

צורת הבילוי הפופולרית ביותר של הישראלי הממוצע היא האכילה במסעדה. הבילוי הזה אולי לא הכי זול שבעולם, אך חוסך לעתים הרבה "כאב ראש" של טירדת ההכנה בבית, של הכלים המחכים לאחר הארוחה, ובעיקר מביא את חפינוק שכולנו כה אוהבים; משרתים אותך כמו מלך, משתדלים שתהנה כמה שיותר. ההתלבטות היחידה של הישראלים בנושא זה היא בבחירת המסעדה הטובה באמת, בה יוכל להינות מכל מה שהוא מבקש, תמורת כספו. בארץ יש מסעדות רבות מכל הסוגים ובכל הרמות וה"קרב" על טעמו של הסועד הפוטנציאלי הוא גדול. בחירה לא־מוצלחת של מסעדה "גומרת" עם הבילוי והופכת אותו לסיוט. מועדון הצרכנים של מעריב נרתם לסייע לישראלים למצוא את בתי האוכל המובחרים. בימים אלה מוקם במסגרת זו "מועדון האוכל הטוב-86" שירכז בעמודי מידע מיוחדים את המסעדות, בתי־הקפה, שרותי הקייטריג ובתי האוכל המומלצים לאכילה ובילוי. המידע הזה יביא ללא ספק לשינוי בהרגלי האכילה בחוץ של ישראלים רבים. כדאי לשים לב.

הישראלי הממוצע אוהב לאכול בחרץ. זאת אינה "המצאה" חדשה. זאת שונה קיימת שצריך להתייחס אליה ברצינות. מפני שהאכילה במסעדה טובה אינה רק מילוי הקרביים, אלא צורת בילוי שחושבים עליה מראש, מתכננים אותה ומתכוננים אליה. ההחלטה לקחת את כן הזוג וגם את הילדים (אם יש) למסעדה פירושה המעשי הראשון: "להוציא" כסף לא כל־כך קטן בבילוי שיש בו גם היבור. הנשקנה הכספית הוצית לארוחה מלאה במסעדה ממוצעת מתבטאת בכמה עשרות שקלים טובים וכולם רוצים לקבל תמורה מהנה לכספם. הציפות קוליניריות יש בשפע בימים מרהים. מסעדות מכל הסוגים וכל הרמות מכלאות את רחובות הערים בכל רחבי הארץ וכולן טוענות לתתר המומחיות. כמיחד בולט הדבר בנושא האוכל המזרחי, כל מיני כמרים ערביים בגליל שלחו מסעדנים לעת־מצוא שפתחו מסעדות עם שמות מפתים, בדרך כלל עם שותפים יהודיים, ואפשר למצוא בהן את הישראלי החמים שמנסה תמיר כל דבר. יש כמובן מסעדות מזרחיות שרמתן איכותית באמת ועליהן יש לומר רק דברי שבח. לא נזכיר כאן שמות כאלה אך הישראלים שאוכלים בחרץ רודפים להערך גסטרונומיה וכנה מהי בדאי מסכימים אתי. דומה, כי המאכלים של אסא עם האופי הביתי נחקו בשנים האחרונות קצת הצידה ופינו מקומם למטעמי המזרח. אבל גם המטבח הזה, שהוא אירופאי כיסודו, המבוסס על נוסחאות אשכנז, עדיין נושא את מאכליו בגאוה ואפשר למצוא מסעדות כאלה שאינן מבישות כלל וכלל את "הפיצמה" היהודית כמו שאנחנו מכירים מן ה"מקורות". אולם ה"יבוא" הקוליניי הבולט של הדור הזה הוא כמובן האוכל הסיני, שכבש בסערה את זחיכו של הישראלי. מסעדה סינית נחשבת, כמידה, רבה של צרק, לאקסקלוסיבית מאד ואכילה כה איתה עוד ארוחה אלא. בפירוש ארוחה מסוג אחר שיש כה חוויה עם אפי שוקה מאשר ככל מסעדה אחרת.

מידע מומלץ על בתי אוכל מובחרים בכל רחבי הארץ המידע הזה יתפרסם במשך 13 שבועות ויאפשר לישראלי להחליט ביתר קלות באיזה מסעדה כדאי לו לאכול. מאורגני המערדון המיוחד הזה מעריכים כי המערדון המיוחד הזה יהיה לו השפעה גדולה על הרגלי האכילה בחרץ של הישראלים. אחת ההשפעות המרכזיות, תהיה האפשרות להגריל כרטיס טיסה להליוזד בהגרלה דו־שבועית באותן מסעדות או עסקים המשתתפים ממבצע.

לקבל פרטים נוספים אפשר להתקשר לטלפונים: 292343, 203395/6.

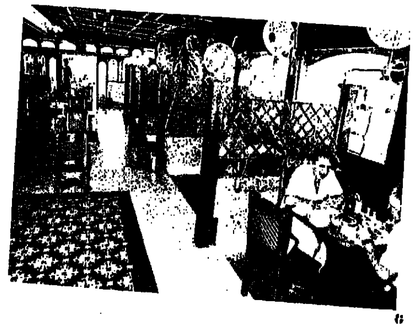

מדריך מסוגו לצרכנות נבונה. מופיע כל חשנה במוסף "שגנון" בחסות "גרין־קארד"

באר שבע אילת והדרום.

"הדשדשנים"

1. כרטיס קולנוע - על קניה מעל 25 ש"ח.
2. עט - על קניה מעל 50 ש"ח.
3. ארוחה חינם - על קניה מעל 150 ש"ח.
4. מחשב + עט - על קניה מעל 750 ש"ח.
5. מצלמת POLAROID - על קניה מעל 2000 ש"ח

תנאי השתתפות בעמוד מס'(1)

פרס לכל הלא הגרלה

על כל קניה בבתי העסק של מועדון צרכני "מעריב"

נגריית לי
נגרות מיוחדת
★ נגרות בנין כללית
★ מטבחים
★ ארונות
★ מעקים עגולים
רח.הבורסקאי (שולל בונה)
אזור התעשיה באר שבע
טלפון: 057-37295

פוטיק פוטיק
ביגוד יוקרתי
במחיר המפעל
נעלי וסנדלי כסף
במחיר מפתיע
פסז' טאר - ב"ש - טל': 057-73422
בראנוב-עומר - טל': 057-699045
רחל שמואלי

נגרית נגנה בהנהלת יוסי בן אינוס
ביצוע מנגודות רהיטים ובנין
ב"ש - קרית יהודה 222/5. טל' 057-32463
בין המזמינים בחודשים 7-8/86 - יוגרל סוף שבוע זוגי במלון 5 כוכבים (ב. 31979)

שיש ומזרגות ירון בע"מ
שיש גרניט למטבחים
מדרגות מוכנות מחמפעל
מרצפות גרנוליט
סנחיט הוחוצב 09 ב"ש 78623

מוסך ברע"מ
שרות לפולקסוואגן ואודי
ב"ש, פנחס החוצב 5
057-77195, 35909

מוסך הנאמן
מובני תעשיה
זעירה
מוסך מורשה לתיקוני פולקסוואגן ואודי
057-38500, 72011

מיזמון הלילה
קוקורוזה
הסלון הכי יפה בעולם
מאוישת בעיצוב ראשון ושני
תכנית חדש 8.86
— תקבלו מקלה־פרסו
— צוות להטטנים "בקשי"
מרהיבים.
— מופע איזבר מאגליה
— הזמר רני אלבז.
התכנית ניתנת לשינוי.
קרית יובלים - ב"ש.
טל' 057-77197/74/83

נוכשיני אליס
• תכשיטים ושעווי איכות
• במחירים לא תחרות
15% הנחה בחודש קניה על תכשיטי
15% הנחה בחודש קניה על שעווי
ב"ש, הרצל 61 טל. 057-38684

מרום תעשיות אלומיניום
בע"מ
בהנהלת מאיר את ג'ורג'
איכות חיפשה נמרים מצאה
עבודות אלומיניום, פלסטיק וזכוכית
(מאלומיום קליל או רוממה, פלסטיק
תוצרת קיבוץ שער הגולן)
לבעלי וילות וקבלנים תנאים נוחים ומיוחדים
המשרד: רח' יצחק אבינו 5 ב"ש טל. 057-73468
הסמעל: רח' החרושת 12 ב"ש טל. 057-38627

מוסך צמרת
בהנהלת: רפי אסרף
פחרות וצביעת מכוניות
יישור מרכב לאחר תאונה בשיטת קרני לייזר
ב"ש, רח' פנחס החוצב 8/9 (מול סולל בונה) טל. 057-35386

מימון אלקטרוניקה
מי כ'ז למוצרי חשמל ביתיים
מערכות סטריאו
טלויזיות צבעוניות
ויראו טייפים
הרצל 82 ב"ש טל. 70699
תן אמון במימון!

עזדא יצחק
חלקי חילוף, דברי חשמל ואביזרים לרכב.
★ שרות אמין ומקצועי — חדרכה ויעוץ חינם!
★ טיפול אישי ואדיב.
★ אפשרות לחרכיב במקום, באופן אישי.
באר שבע, דרך חברון 3 (פינת קק"ל), טל: 79840

המרכז
• מוסגרות כללית
• קרוסטרוקציות כלה
• דלתות לחץ
• למקלטים לפי תקן הג'
• משקופי פח
ב.ש. הבריגאד 459 עמלי שרה ת.ד. 057-33454, 33455 מיסוי 1488

'אודיל' בעמ.
סוכנויות והפצה
(למוסדות ולועדי עובדים)
רח' הרצל 71, באר שבע
טל' 75650

אחים גרינברג
סופרמרקט מרכזי למוצרי בשר
בשר, עופות, הודו, חלקי פגים, נקניקים, פסטרמות, דגים ומוצרי סנפרוסט.
א.. מגוון רחב של מוצרים
ב. מחירים זולים
ג. שירות אדיב
באר שבע, העצמאות 4 טל. 73967, 057-73559

ווייצמן שמואל בע"מ
חברה לעבודות בניין ופיתוח
בין מזמיני וילה
עד סוף חודש 7/86 יוגרל
כרטיס טיסה יחיד ללונדון
באר־שבע,
רח' מורדי הגיטאות 127 טל. 057-35002

עבר

א. תמר

מנדי אינה מתחילה

הופעתה של מנדי ריפ־דיוויס בסרט הבריטי „התחלות ראשונות" בתפקיד משנה (כאמו של גיבור הסרט) – פתחה מחדש העתונות הבריטית את תיק עברה השערוריית. מנדי, שהיתה מעורבת בשערוריית מין בשנות ה־60, אשר כמעט שיתקה אז את ממשלתו של מקמילן, כאשר יחד עם נערה השקשנית בריגיט קילר הביאה להתפטרותו הפתטית של שר המלחמה ג'ון פרופומו – זכתה, בעקבות בכורת הסרט „התחלות ראשונות" בלונדון להיות מוצגת בפני הנסיכה אן, זה, כמובן, הפך אותה למרכז ההתעניינות העתונאית.

כאילו נשכחו הביקורות הפושרות על הסרט השנוי במחלוקת, המתאר בצורה מוסיקלית את חיי הצעירים בלונדון בשנות ה־60 ומעלה את בעיית הגזענות באותה תקופה והזרקור בפרסומי הסרט הופנה לעברה של מנדי, אף שהיא ממלאת תפקיד צדדי. היא זו שהופיעה בראיונות בטלוויזיה ובעתונות והביעה אשה נבונה, אינטליגנטית ומצודדת – הצליחה, אכן, למקר את העניין בה ולהסיח את הדעת ממבנהו של הסרט.

לאחר הפרסומת הלא־מחמיאה לה זכתה ב־1963 בעקבות פרשת פרופומו – ניסתה מנדי את מולה כומר רת, הכירה את הדייל רפי שאולי, נישאה לו בתל־אביב, התגיירה, ילדה לו בת, הקימה יחד עמו רשת של פאבים־בארים ומסעדות בישראל והיתה שותפה ל„מגע הזהב" שלו בעסקים. לאחר שנפרדה ממנו הופיעה מנדי במחזות ובסרטים שקומיים, עברה לסרטים אינטלקטואלים וספרדיים – אך שום דבר לא כתוב הביקה...

לפני כחמש שנים עברה להתגורר בפריבר לונדוני, הנגרת למעשים שאין היא יודעת להסביר כיצד אירעו לה. מנדי טורחת להסביר כי הרומאן הג'ל אינו אוטוביאוגרפי.

מנדי, כך יאמרו עליה ברחוב הישראלי, היא בחורה נהדרה, חברמ'נית ופיקחית. אז מה אם היה לה טיפוד בגיל 16. זה, ככל הנראה, רק עור לה בחיים. אבל מצחיק ששמה קשור בסרט בשם „התחלות ראשונות". מנדי כבר מזמן אינה „מתחילה"... ■

מנדי ריפ־דיוויס: לחיצת־יד לנסיכה אן

המפסטר גרדן, הופיעה על הבמה במחווה „כביסה מלרכלכת" של טום סטופרד. כיום, בגיל 41 היא נראית נפלא, למרות כל מה שעבר עליה, ועבר הרבה. היא בילתה בשנה האחרונה גם בספריית המוזיאון הבריטי, בחיפוש חומר לספרה „היום ומחר" – רומן מתח על השירות החשאי הישראלי. גיבורת הרומאן היא אשה, הנגרת למעשים שאין היא יודעת להסביר כיצד אירעו לה.

מנדי ריפ־דיוויס: לחיצת־יד לנסיכה אן

רופא משפחה

רד פנחס ירדן

שבר האבר

אם להתרשם מתרבות חי־היום־יום, מתכני עולם הבידור, מעלילות־סרטים, מכתבי־פסרות־בת־זמנו ומהנעשה בעולם הפרסום, נראה כאילו חסל סדר הזעזועים והצנעה. הן אלה הנופנים, הן אלה הרגשי־ידידותיים, מדברים, כראים, חושפים ורגים בכל. כל לי ומחוסשיות.

עניני מין, בצועיהם השונים, ביחוים נושא די מועדף כריב הזדרמנויות. אבל מסתבר, שכאשר מדובר בעניין עופ־כ־אייזר של יעל ודרכר, גישת הדוב עדיין אפופה ערפ־עות ובייסנות המעיים שבדרגים.

כבדרים קיים מצב רפואי, לימסחת כולם לגברי לא שבית, שבו נגרם קרע לאחד ממיכלי הדם של אבי־המין הנמצא בזיקפה. יקפה העממית נאמר על מצב כזה – „נשבר הזין". כשנפגע כזה פונה לטיפול רפואי. הוא בורר נאחר מבטפר רב של בטרים על „מאבים בבטן התחתונה", „מאבים בין הרגלים" וכיוצא באלה ליאור הענין. רק בודדים פונים בדיבוריסר ואומרים „נשבר לי הזין".

להזכירכם: אבר המין הגברי, הפין, יכול להמצא בר־פיון או בזקיפה. וקיפתו נעשית כתוצאה ממילוי ברם. מילוי זה נעשה במיכלים מיוחדים שהם שלושה במספר. זוג מיכלים נמצא בחלק העליון של הפין, מימינו ומשמ־אלו. הנקראים גופים מחיילים (CORPUS CAVERNOUSUM בלעז) ומיכל שלישי, שדר־כו עובר צנור השתן החיצוני, נמצא בחלק התחתון של הפין ומכונה הגוף האספוגי (CORPUS SPON-GIOSUM בלעז). ה„שבירה" קורית, לרוב, כשאחד מהגופים המחיילים נפגע־נקרע.

למרות שהפין מתקשה בזקיפה ומרובר ב„שבירתר", אין בו. כידוע, עצם. בכל זאת, כמה מהכללים לברור שברי עצמות ישמיים מן ל„אבר הפין. לשל, ציילום רנטגן. לאמרת עין זו חזרו קצת יותר מאוחר.

„שבר" הפין קורה, לרוב, בזמן מגע מיני, כשהפין הזקוף נתנוסף בשואאמיות ומכות בקרקע בזה כורגשת או נשמעת בעין „חריקה" או „פיצוץ" בפין. הוא מאבד מייד מקשיחותו, מתנפח, „ייסה" „חרוישאו" ונוטה לצד ההפוך לזה של הגוף המחיל' ומגע.

פציעה כזו יכולה להיות מלוכלת רק לאחר מהגופים המחיילים או להיות מלווה גם בנזק לעצור השתן החיצוני, שכפי שהזכרנו, הנמצא „מתחת" לגופים המחיילים ובתוך הגוף האספוגי. בפציעה זו יש לנפגע קושי או חוסר יכולת להשתין או שמוציא שתן דמי. בחשד למיקרה כזה וכדי להעריך את וייקף הקרע בגוף המחילי ובמעטפותיו נעשים צילומי רנטגן מתאימים, אותם הזכרנו כבר.

הטיפול ב„שברים" של הפין מותנה במידת הנזק. כשזה איננו מולל נזקים לצנור השתן החיצוני או פגיעה חמורה מרי לגוף המחילי. הטיפול הוא שמרני וניתן בבית הנפגע. הוא כולל הרטבות קרות וכמי קרח, תרד־פות לשכוך כאבים ולמניעת זקיקה ואוטיביוטיקה למניעת זיהום. במקרים אחרים דרוש טיפול ניתוחי. הרפוי, בכל מקרה, לוקח כשבועיים ומומלץ לחמנע ממגע מיני כחודש ימים. ■

חבר מאותו כוכב

מילכה למדן

רינה: „לא אנרכיה רגשית"

(בנסיעה האחרונה אף קבוצה מכוונת שאותה הניאה ארצה בסוף המיול) ומגיעה עד למקומות וברחתים בין־תר שקשה להגיע אליהם. „בזה אלוי אנ' מוצאת מורקן לאהבת הזרדשים וההפתעות שלי", היא „מתיכה. „אבל לא כל כך אוהבת רוטינה", אלא גם סרולים קבועים כאלה של שעה שעתיים נשפתאום מתפנה לה זמן באמצע היום והיא יוצאת לשוטט לה בירושלים – העיר האהובה עליה במיוחד.

על־אף שהיא נעדרת בהליכתה בקבריון ושרוך לתו־לת הפולין שלקחה בה בגיל צעיר) ואולי דווקא בגלל זה, קיים אצל רינה רצון להתחדדות עם כל אתגר כבר מילדותה. כשהיא מתבקשת לשחור את תולדות חייה היא מדברת על ילדות נורמלית של לימודים ופעילו־ות נוער שגרתיות. עם נטיה בולטת לעצמאות, אך הכר־ון של פעילות צבורית התפתח באופן ממשי רק עם תחילת הלימודים באוניברסיטה. כאן כבר בא לידי ב־פוי הכושר האירגוני, מועצת סטודנטים, יד"ר מועצה ארצית ובו' וכו' – והכל בחום, בחיבה, תוך שמירה על מערכת יחסים של איפון בין אנשים, הכנה וקשרים אנושיים חמים.

היום חשה רינה שהיא כשלה כבר גם לשלב הבא בחייה הקטנת משפחה. „מבחינה מקצועית הגעתי בדיוק לבמה שרציתי ועתה אני מרגישה שיש מקום גם למשפ־חה. משפחה יהודית", היא מרגישה, „מי שרואה את היהדות כדת יפהפיה יבין למה אני מתכוונת". ואם אתה, קורא „מגגון", מוצא שגישה זו קרובה גם אליך, אתה מוזמן להתקשר אל רינה ל„חבר מאותו כוכב", הערב, אחרי חדשות 22.00 ברשת א' של קול ישראל (לטלפון 03־210111) וללכת איתה יחד בשיחה ישירה, אמיתית ולחיי משפחה ולמיים בכלל. ■

סקס

תלמה אדמון

מין תוכנית לימוד

צעדות המחקר שלה שהיתה חלק מעבודת המסטר שהגישה לחוג לחינוך־לעסקים באוניברסיטה העב־ית, בדקה יחוד, אורחות הערב ב„חבר מאותו הוכב", שלחלי קריירה של נשים בסגל האקדמי.

בראש והראשונה עניין אותה להכיר את אישיותן של הנשים המצליחות שחקרה האם ישנן נקודות אומ־יניות דמשותפות „לנשות קריירה: האם קיימות נמס־ליל התנקדמות שלהן תחושות של אפליה מקצועית על רקע מיני? באיזו מידה משפיעה עבודתן מחוץ לבית על המערכת המשפחתית? עד כמה – אם בכלל – מעורבים בנרגוז של הנשים המצליחות מחי העבודה שלהן? האם נכונה הדעה המקובלת שנשים אשר בחרו בדרכים הקריירה המקצועית בחרו לוותר על חיי משפ־חה למען קידום זה? „למעשה", אומרת רינה, „בשונה מחלקי במחקר נסיתי ללמוד מי היא האדם שמתחת לרצפה הבכירה' או 'הפרופסור מן המנין', כדי לברוק האם נתן להריכיב מודל של מאפייני אשת קריירה. מעין מתכון שאפשר להציעו לכל מי שתרצה לפתח לעצמה קריירה אקדמאית".

כפי שאפשר לנחש רינה עצמה אינה רחוקה כל כך מהכיוון שאליו הוליך מחקרה. היום, בגיל 33, היא ממונה על כח אדם במוסד צבורי גדול במרכז הארץ, נהנית מאד מעבודתה ומייחדת לה שעות רבות. עם זאת היא רוצה רחוקה מאד מסיטום „אשת קריירה" כפי שזה מצטייר בדרך כלל בעיני הציבור. אמונתה העמוקה שיש להכיר ולהקיר ארם על מי ערכו האישי, גישתה המוכלנית לכל אחר, אינם שלים כקנה מידה אחד עם הדימוי הקשוח שמעורדת המלה „קריירה". „חשוב לי להצליח לעשות בצורה הטובה ביותר כל דבר שאני עושה, ואני מוכנה לשלם את מלוא המחיר כדי לעמוד בציפיות שלי מעצמי", היא אומרת. „לא רק כדי לעמוד בציפיות שלי מעצמי" (והיא אוהבת מאד בעבודה. גם בבית. בשאני מאריחת (והיא אוהבת מאד לארח. בישול ואפיה הם שניים מחחביבות הגדולים) אני משתדלת שכל הדבר יהיה מוצלח עד לפרט האחרון".

אחת האהבות הגדולות שלה היא ריקוד. בשנים הראשונות לחיי שבתון היא מסתובבת לה בריבוי שמחות ומסיבות ומוצאת לה בריקוד אפשרות לפרוק מתחים ולהתנתק מהלחצים. „אני רוקדת בכל מיני מקומות, אבל אני מעדיפה מסיבות בבתים פרטיים, אני אוהבת לרקוד בבית, אני אוהבת לרקוד לבד, אני אוהבת לרקוד עם אנשים אחרים, אני אוהבת לרקוד עם בן־זוגי, אני אוהבת לרקוד עם חברים, אני אוהבת לרקוד עם אנשים שאני לא מכירה, אני אוהבת לרקוד עם אנשים שאני מכירה, אני אוהבת לרקוד עם אנשים שאני אוהבת, אני אוהבת לרקוד עם אנשים שלא אוהבים אותי, אני אוהבת לרקוד עם אנשים שאני לא

שחמט

שאול הון

מחווה לגולקו

עליתו של בוריס גולקו לישראל כבר הדענו ב„מעריב" מיד עם הגיעו לארץ. ישראל קיבלה בכך תגבורת מקצועית ממדרגה ראשונה: רב־אמן בדר־גה גבוהה, שהיה אלוף ברה"מ. גם אנה אחשרומובה, רעייתו, שהיתה אלופת הנשים של ברה"מ, העשיר את כוחה השחמטי של ישראל. כיבוש תואר כזה כמעצמת השחמט מס' 1 בעולם מרבר בעד עצמו ואינו צריך פירוש נוסף. בחרנו להביא כזה כמה ממשחקיו האחרו־נים של גולקו בברה"מ, כדי להדגים את כוחו התחבולי־ני והטקטי. במשחק הבא, שנערך באליפות ברה"מ אשחקס, הוא מכניע את מי שכבש אח"כ את אליפות המדינה ההערות – גולקו.

גולקו	מיקלוב

1. ד4 פ־61, 2. ג4 ה6, 3. פ־33 ר־ג3, 4. ז3 הפ4, 5. ב3 0־0, 6. ר־21 ד6, 7. פ־31 פ־ג3, 8. 0־0 צ־ב3 (לצאת מאלכסון ר־21, אך עדיף ה5), 9. מה־ד3 בג6, 10. פ־ד3 ר־ב2 (חידוש תיאורטי, מקובל 10. – פ־א5), 11. פ־ב2 ר־א6, 12. פ:ב3 בפ:ב3, 13. ר־ג3 צ־ב6, 14. ר־ב2 ויתרון קל ללבן, 11. פ־ב2 צ־ה5, 12. ה4 ה5, 13. ד5 פ־ה7, 14. ג4 פ־ג6, 15. ה5 פ־ד5, 16. מה־ה2 ג6, 17. ג4 צ־ג3, 18. ז3 (לבן תוקף במרץ באגף המלך) פ־ד7, 19. מה־ה1 (לא ר־ד3 בגלל ר־א6 ולשחור יתרון קל) בד5, 20. בד5 צ:ג3, 21. ר־ד3 צ־ג2, 22. ג6 פ־ג6, 23. ה:ז7 פ־ג2 (עדיף ר־א6, 24. צ־ג1 בד3), 25. צ:ב2 פ־ג1 ולשחור משחק נגדי), 24. מה־ד1!! (לא מטפיק צורב בגלל צ:ד3) צ־ג3, 25. פ:ג3! ר:ג3, 26. מה־ז1 צ־ה7, 27. מה־ג1 צ־ג7, 28. ר־ה3 צ־ד3, 29. צא־ז1 מה־ג2, 30. צ־ג1 מה־ר7, 31. צ־ז1 (מציים ר־ה3) מה־א4 (על 4ה1 בא 32. צ־ה3 מה־ר, 33. צ:ה3! ז:ה3, 32. ה4! צ־ד7, 33. ה5 פ־ה1, 34. ה6! פ:ג2+, 35. ר:ג2 ה:ז3, 36. ה:ז3 צור (על מה־ב2 בא 37. צ־ז1 צ:ה3, 38. ר־ז1 ושחה), 37. צ:ג2 מה־ד4, 38. מ־ז1 מה־ד2+, 39. ר־ז1 ר־א6, 40. מה־ה1 מ:ז3, 41. מה־ה7+ שחור נכנע.

במשחק הבא, שנערך אשתקר בסוצ'י, גובר גולקו על הצעיר הארמני המוכשר.

גולקו	לפוטיאן

1. ד4 ד5, 2. ג3 ה6, 3. פ־31 פ־61, 4. ז3 ר־ב3+, 5. פ־33 ד:ב, 6. ר־21 0־0, 7. 0־0 פ־ג3 (עדיף פב־ד7), 8. צ־ה3 פ־ד5, 9. מה־ב3 ר־ה7, 10. פ־ה4 ב5, 11. א3 פ־א5! (נחמז לנצל את העדובה ב3, אך הפרש יחסר בהגנה. מטסב ה6), 12. פה־ז1 51 (אינו מכחיז בתחבולי־תו הצפויה של לבן וחושף את המלך לסכנה. על 61־ב4 בא 13. ה4 פ־ב3, 14. ה5 פ:ב3, 15. מה־ב3. צריך כבראה 12. – ז6!, 13. ה4 פ־ב3, 14. ה:מ3 פ:ב3, 15. מה־ה2! פ־ב3, 16. ר־ג1 (הגנה יעילה יותר ה5!, 17. ה:ה5 ה6, 18. ה6! וללבן יתרון עמדתי. לא יצלח 16. – פ־ד4 בגלל 17. פ:פ ה:ד5, 18. ה:ה6!, 17. פ:ד5 ה:ד5, 18. מה־ה5 ה6, 19. מה־ז6! ה:מ3, 20. ר־ה3 שחור נכנע, על 20. – מה־ד7 בא ה:ד5+ ועל 20. – צ־ד7 בא ה:ז7!

סיום מס' 62

בתחרות הגדולה בבריסל כבש קורצנוי מקום שני, לאחר המצמה אנאטולי קרפוב. בסיום הבא ניצח בקש־חור! בתחבולה נאה את יריבו הדריף ון־דר־ויל. איך? ■

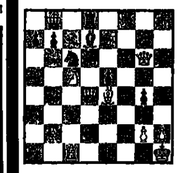

בולים

אליעזר בן

בולי ישראל חדשים

ב–22 ביולי יוצאק בישראל 4 בולים חדשים בנושאים הבאים:

„לא לנוקמות" – המציג ציור סמלי וקסם של מגי־לת העצמאות, על שוויון זכויות בשלוש שפות: עברית, אנגלית וערבית. עיצב את הבול רפי רייגר, בערך 0.60 אג'.

„עיר אלנבי סבלאן" – מזג הנביא סבלאן – תג דרך זיז. הבול בערך 0.40 אג' צייר אסף ברג, ומוקדש לעיר הדרוזית המונה היום כמיליון איש, רובם מרוכזים בסר־ריה וכלבנון, פחות מ–10% בישראל. הבול מציג את קבר הנביא סבלאן בכפר חורפיש.

„ייקוצ' של יוסף שפרינצאק" – ממנהיגי תנועת העי־בודה הציונית, איש העליה השניה וירד הראשון של הכנסת, מתויע על בול בערך של 0.80 אג'. צייר צבי גרקים. עם הקמת המדינה החמנה שפרינצאק לירד האר־טיפון הכמכנגנו וכשזו הוכרזה לכנסת, נבחר לירד שלה ובתפקיד זה כיהן עד מותו בסוף כהונתה של הכנסת השלישית.

„50 שנות נפל תנועה בן־גוריון" – מופיע על בול בערך של 0.90 אג' ומציג את בנין שדה התעופה וכן ציורים סמליים נוספים אותם צייר משה פרג. בשנות החמישים לגמל התעופה הגיע לשיא ביעילותו התפער־לית. עוברים ושבים בו מדי שנה כ–3 מיליון נוסעים, 40 אלף מטוסים, וכ–40 אלף טון מטענים. לפני 50 שנה (1936) מספר הנוסעים היה 1000, תנועת מטוסים – 80, ומטען ודואר – 25 טון. ■

ברידג'

אדריאן שוורץ

אלופי הארץ 1986

חד בירמן ושלום זליגמן זכו באליפות הארץ פעם נוספת. הם הצליחו לעשות זאת ב„פוטו פיניש" יוצא מן הכלל, כשבשלושת המפגשים האחרונים גברו בהפרש גבוה על יריבים חזקים ובסופו של דבר הקדימו בנקודה בלבד את הבינלאומיים יוליאן פרידריך ומיכאל הוכצ'יט, חבריהם לנבחרת ישראל. למקום השלישי הגיעו החיפנים קליש ופודגור, שהצלחותיהם הקבועות מצביעות עליהם כעל צמד מרמת מועמד לבחירה.

האלופים הכריזו את המשחק שלהלן וביצעו את החוזה בהצלחה בקלות רבה.

צפון
♠K 3 2
♥8 6 2
♦J 7 6 5
♣K J 8

מערב
♠Q J 10 9 5
♥A 4 3
♦Q 8 4
♣9 3

מזרח
♠7 4
♥K Q J 10 9 7 5
♦K 9 3
♣2

דרום
♠A 8 6
♥—
♦A 10 2
♣A Q 10 7 6 5 4

כולם פגיעים, מחלק מזרח

דרום	מערב	צפון	מזרח
—	—	—	3 הארט
4 קלאב	פאס	5 קלאב	פאס
פאס	פאס		

הכרזתו של דוד בירמן ברדום נכונה ובשולחנות האחרים הסתבכו השחקנים ברדום בעיקר בגלל אופטימיות־יתר, כשבניסו כולם לאחר ששמעו את תמיכתו של דרום. החזוה הסופי טוב אף כי לכאורה נראה שהכרזו זייב להפסיד לקיחה בספייד ושתיים בריאמונד.

מערב יצא במלכה ספייד והחזוה בוצע במהירות ובבטחון.

הכרזו לקח בידו באלוף ספייד ועבר לדומם בנסיך קלאב. אח"כך פרף הכרזו הארס בידו, עבר לדומם במלך קלאב והוציא את השליט האחרון. ושוב פרף הארס בידו ושב וחזר לדומם במלך ספייד. לאחר שפרף את ההארס האחרון בידו יצא הכרזו מידו בספייד. עתה לקח מערב והוא נאלץ לפתוח את הריאמונדים (גם אם מזרח היה לוקח ומשחק ריאמונד, דרום היה מעביר ואז מערב היה נאלץ לשחק בצבע זה). כשהמנינים „פותחים" את הריאמונדים, יש לכרזו רק מפסיד אחד והחזוה מבוצע. ברור שאם מזרח או מערב לוקחים את הספייד השלישי ומשחקים הארס נוסף, יסרוף הכרזו ברומם וישליך ריאמונד מידו.

גם ההכרזה וגם הביצוע פשוטים יחסית, אך הפתרונות הפשוטים והאסטטיים מביאים לזוכים נקודות, כמו במקרה זה. ■

רפואת שיניים

משחת השיניים המיוחדת

יודופורם

לחיגיינה כללית של חלל הפה

הוצרן: אידים - דיוזין, מכון דרמאטולוגי איטלקי, מונטליצה, איטליה
היבואן: ש.ט. ת"ד 11087, תל אביב, ישראל
ניתן למכירה בכל בתי המרקחת בארץ

רפואת־השיניים

בפרופילנטיקה ובאיסתטי־קת־הפה קיים מכשיר חדיש הנקרא JET-WIZARD מכשיר זה מעל ע"י לחץ־אוויר ומים בתע־חבת של אבקת־ניקוי: המכשיר שוטף בלחץ על משטח השן את האבקה וכך מוריד ומנקה את הנמשקעים והכתמים (PLAQUE) שעל השן. חומר־הני־קוי הוא נטריאום ביקרובונט סודיאום הידרוגן קרבונט.

עם תחילת ייצור מכשירי PROPHY-JET, המכשירים היו מדלים יחסית מבחינה פיזית. כמרכן היו זקוקים לחיבורים מיוחדים לחשמל, אוויר ומים, ומופעלים ע"י דוושת־רגל. עובדה המסרבלת אות התקנתה והפעל־ות. החידוש האחרון הוא מכשי־רים קטנים בצורת ידית אקדח אשר מתחבר לצינור במקום הטורבינה, צינור הקיים בכל יחידה דנטלית. הפעלתם פשוטה ומהה להפעלת טורבינה, ללא צו־רך בהתקנת מיוחדת. מכשיר זה יעיל במיוחד להסרת כתמים וכתמי ניקוטין מעישון.

משחות־שיניים – במה?

לפה הוא, ללא ספק, חלק מ„תעודת־הזהות" של כל אחד מאיתנו. לכן יש לשיניים חשיבות בריאותית ואסתטית ממדרגה ראשונה והעדות לכך מנהר משחות־השיניים בשוק.

שאלה במה לבחור! לצורך החלטה דרושה התמצאות בברי־אות־השן:

השן בנויה משתי שכבות עיקר־ריות, משכבה חיצונית קשה של אמאייל, שתפקידה להגן על השיניים מפני שחיקה תוך כדי הלעיסה. השכבה הפנימית דומה במבנה למבנהו של העצם, כלומר רקמה חלשה יותר מהשכבה החיצונית והיא מכילה שלוחות־עצבים וכלי־דם.

השיניים נמצאות במגע מת־מיד עם המזון שאנו אוכלים, שארעות־המזון נדבקות לאמאייל ויוצרות שכבה דקה של חלבונים עליה נתפתחים חיידקים שונים. פעילות החיידקים בשכבה זו גורמת לעששת, המוכרת בשם העממי „חור בשן". העששת מוגד־רת כהתמוסטות האמאייל של השן במקום נוסוים כתוצאה מה־חלשות המבנה.

עם התפתחות מדעי הכימיה נחקרה ביסודיות התפוררות השן והחלו החיפושים אחר חומרים כימיים אשר יעכבו תופעה זו. מדענים בעולם גילו כי תוספת של פלואור בתוך הפה גורמת לציפוי האמאייל בפלואור וה־תקשותו. כתוצאה מהתרכבות הפלואור, הנמצא במשחת־השי־ניים פלואוריד, באמאייל עמידו־תו נגד חיידקים גבוהה יותר וסכנת העששת יורדת.

במשחת השיניים „פלואוריד" של „שמני" שיפרו את כושר־עמיד־תו של אמאייל־השן נגד עששת ע"י תוספת הפלואור.

50% פחות קרינה בצילומי שיניים

חברת „קודאק" הינה היחידה בעולם המייצרת סרטי־רנטגן רגישים, שיתרונם 50% פחות קרינה. נטעמי תקציב מש־תמשים בסרטים אלה אך ורק לרפואת־השיניים. הסרטים הד־נטליים הם מסידרת F-F, חושפים את המתרפא לחצי כמות קרינה מהכמות הרגילה הקיימת בסר־טים רגילים.

רוב רופאי־השיניים בארץ משתמשים בסרטי „קודאק" הנותנים איכות־צילום והגנה מירבית לצילומי שיניים ומרפ־אות הרנטגן לצילומי ההסתד־רות משתמשים אך ורק עם סרטי „קודאק". יותר ויותר ממליצים למתרפאים להצטייד בצילומי מערכת השיניים כולה, במקביל לבדיקה הקלינית. חשוב לדעת – קודאק נייבאת לישראל את הסרטים במחיר סרטים רגילים.

לך רופא השיניים!
יש לנו מה להציע
לך בתערוכה
במלון הילטון
תאריכים 7–11.7.86
ת"א – 03-220510
ירושלים – 02-222275
חיפה – 04-669418

הדש ומן
מפיצים
בלעדיים של
RITTER
MIDWEST
W & H
טל' 03-324173
03-323902

האם מראה שינייך חשוב לך!
מכשיר חשמלי מהפכני המאפשר
בשיטות חדשניות
ניקוי שיניים מבתמי עישון ועוד...
דרוש זאת מרופא השיניים שלך!
PROPHYflex®
למרחים נוספים: יצמד בע"מ 03-731593, 03-787902

רפואת שיניים

הזון והרגלי־התזונה המודרניים משפיעים לרעה על המראה והבריאות של השיניים, החניכיים, הלשון והרקמות הריריות, המחווים יחד את חלל־הפה.

הרובד – („פלאקה") המצטבר בפינות בין השיניים, וביניהן לבין החניכיים מהווה הגורם החשוב ביותר לעששת־השיניים.

כפי שהוכח במחקרים רפואיים, שמירה טובה ונכונה ע"י שימוש באמצעים חטובים ביותר מונעת היווצרות נזקים בחלל־הפה.

החרכב הבלעדי והמיוחד של משחת־השיניים **יודופורם** תוכנן במיוחד למטרות אלה.

משחת השיניים **יודופורם** פועלת ביעילות בשני הכיוונים: מחד, שמירה על בריאות השיניים והחניכיים ומאידך חלל־הפה כולו.

יודופורם פועלת למניעת הי־ווצרות עששת־השיניים ולהורדת הרובד („פלאקה") המצטבר מחוץ לשן וכן על כל חלקי מבנה השן.

יודופורם פועלת למניעת ורגעת חדלקות בחניכיים ובשאר חלקי־הפה, בין שהן נגרמות ע"י הצטברות הרובד או מגורמים אחרים.

בנוסף על כך מכילה משחת־שיניים **יודופורם** חומרי־ניקוי מיוחדים לצחצוח יסודי ללא פגיעה בזגוגית השן, דטרגנט לקצף מבוקר לפיזור וחדירת החומרים לכל הפינות.

טעמה של משחת־שיניים **יודופורם** עדין וטעים (גם לילדים) לנשימה רעננה. שימוש קובע וכן מבטיח שיניים לבנות יותר ומבריקות וכן חניכיים ורקמות חזקים, עמידות בפני דלקות ודימומים ופחות רגישות.

מומלץ להשתמש בוקר וערב, לצחצח נכונה ובשיטתיות (בהתאם להוראות רופא־שיניים, שינית או רוקח) את השיניים ואת החניכיים. המברשת צריכה להיות מאיכות טובה, עשוייה סיבים מסוג „רך" (תקן ישראלי) בעלת 3–4 שורות וכ־3 עד 4 ס"מ באורך.

שים משחה כ־1 ס"מ (כגודל אפון גדול) על מברשת רטובה. לאחר הצחצוח רצוי לשטוף רק מעט – פעם או פעמיים – להמשך פעולת שארית המרכיבים בפה.

במקרה של חניכיים מאוד רגישים ודלוקים, מומלץ לשפשף את משחת יודופורם בזהירות, ישירות באצבעות על גבי החניכיים ולהשאיר מספר דקות לפעולה. ניתן למכירה בכל בתי־המרקחת בארץ.

מבצע

המברשת השוויצרית עם סמן זמן ליעילות והגחצות

„טריזה"

לרפואת שיניים

מבצע מברשות שיניים רפואיות ומשקף תקבל מתנה מברשת חשמלית או WATER JET

פרטים גם בתערוכת חילטון יפו

היבואן ת.ד.ר. ת.ד. 1104

רמת"ש טל. 483628

● אריסטאלוי 21 חינו אמלגם – No gama II החדיש בעולם.
● מחירו זול ב־30–40% מכל אמלגם אחר הקיים בשוק.
● הנחות נוספות לרכישה בכמויות.

ברשותנו מבחר מתכות דנטליות

חברת הולנד ישראל בע"מ מוכנה שפע מאושר של מומחי המשרד המשרד ועמדת בפקוח מטון תקנים הישראלי.
להזמנות נא לתקשר טלפונית 03-625281 וסוכן המכירות שלנו יגיע אליך.

50 שנות אמינות ושירות ללקוח

חברת הולנד ישראל בע"מ

תל־אביב, דרך פתח־תקוה 5, טל. 625281 (רב קוי)

ARISTALOY 21 A WORLD CLASS ALLOY

חברת הולנד ישראל בע"מ שמחה להציג לציבור רופאי השיניים האמלגם החדש

שוויי מסחרי 28.50 ליטר

50%

פחות חשיפה לבטחון ולבטחון הלקוח!

Kodak

חור בשן,

חור בראש,

חור בכיס...

או פלואוריד

"פלואוריד"–משחת שיניים עתירת פלואוד.
החומר המשפר את עמידות אמאיל השן
כנגד חיידקי העששת.

פלאוריד

משחת שיניים מיוחדת מכיסה על השיניים בכפי עששת (רקבון)

פלואוריד של שפן. מצויינת נגד עששת.